J'AIME MA RELIGION L'ISLAM

(1)

J'AIME MA RELIGION L'ISLAM -1

Directeur de production
Dr. Faruk Kanger

Conseiller religieux
Lokman Helvacı

Éditeur
Esma Budak

Auteurs
Esma Budak
Hürrem Yazıcı

Dessins
Zehra Özdemir

Conception graphique
Zeynep Belma Erbulut
Rasim Şakiroğlu

Traducteur
Adem Dereli
Rédacteur
Mohamed Roussel

© Éditions Erkam - Istanbul: 2016/1437 H
Titre original: İslam Dinimi Seviyorum -1 (Maliki)
ISBN: 978-9944-83-661-6
Language: French

Imprimé par: ÉDITIONS ERKAM
İkitelli O.S.B. Mah. Atatürk Bulvarı
Haseyat 1. Kısım No:60/3 Başakşehir / İSTANBUL
Tel: (0212) 671 07 00 (Pbx) Faks : (0212) 671 07 48
www.erkamyayinlari.com

Sommaire

5 INTRODUCTION
6 SUPER ! ON APPREND NOTRE RELIGION !
7 Au Début de tout acte : La Basmala
8 Le Saviez-vous ?
9 Lequel d'entre-eux ?
10 Abdullah apprend la Basmala
12 Nous avons un Créateur
13 Les Plus Beaux-Noms d'Allah
★ QU'EST CE QUE LA RELIGION ?
14 Ma Religion l'Islam
15 Le Jeux des «Piliers de l'Islam»
15 Al-hamdulillah, je suis Musulman!
★ LA PAROLE DU TAWHID
16 La Clef du Paradis
17 Course entre Abdullah et Aïcha
★ QU'EST CE QUE LA FOI ?
18 La Foi en Dieu me rend beau
18 Quels sont les comportements du Musulman ?
19 Les Piliers de la Foi
20 Abdullah répète tous les jours
20 Le saviez-vous ?
★ CROYANCE NE ALLAH
21 Tout a été créé par Allah!
22 La sourate qui raconte Dieu
23 Abdullah est très triste
24 Êtes-vous prêts à apprendre des nouveaux Noms d'Allah ?
★ LA CROYANCE DANS SES ANGES
25 Il y a des Anges protecteurs !
26 La fin de la peur du noir
26 Jouons nous aussi
27 Le Jeu des «4 Anges»
★ LA CROYANCE DANS SES LIVRES
28 Le Livre qui apprendàà être heureux ?
29 Les 4 Livres Saints
30 Notre Livre est le Saint Coran
★ LA CROYANCE DANS SES PROPHÈTES
31 Les Prophètes enseignent les vérités avec amour et patience

Sommaire

Voila les Prophètes 32
Mon Cher Prophète 33
La Sourate récitée à notre Prophète 34
La joie de Aïcha 35
CROYANCE DANS L'AU-DELÀ ★
La vie après ce bas-monde est éternelle 36
Invocations protectrices 37
L'oiseau d'Abdullah 38
Super ! Nous apprenons nos actes d'adoration 40
MES AADORATIONS M'APPROCHENT DU PARADIS ★
La création en état d'adoration 41
Allez! Remercions Allah en répétant Ses Beaux-Noms 42
La Sourate de l'Ouverture 43
La Joie d'Abdullah 44
LA PROPRETÉ ★
Allah aime la Propreté 45
Je garde mon Corps propre 46
Qu'allons-nous faire maintenant ? 47
Allez! Amusons-nous aussi 48
LA SALÂT ★
La Prière me rend beau 49
Le Jeu du «Pilier le plus solide» 50
Aïcha commence a Prière 52
La Prière nous élève vers le ciel 54
QU'EST-CE QUE LE JEÛNE ? ★
L'amitié du Paradis 55
Venez Jeûner ! 56
Le jeûne nous rend plus fort ! 57
Le Ramadan et ses Cadeaux 58
LA ZAKÂT ? ★
L'adoration qui augmente la subsistance 60
Attention ! 61
Je veux donner la Zakât 62
LE HAJJ ★
Le lieu de rassemblement des Musulmans 64
Le Jeu du Pelerinage commence 65
Épaule contre épaule avec nos frères 66

Sommaire

68 Le Premier sacrifice
70 La Sourate du Secours
71 **Les Musulmans ont une bonne morale !**
★ RÈGLES DE ADAB ET DE BIENSÉANCE
72 Les Beaux-Noms d'Allah qui nous appellent à la bonté
74 Le plus proche de nous, ALLAH !
★ NOS DEVOIRS ENVERS ALLAH ET SON MESSAGER
75 Heureusement qu'ils sont là !
76 La Sourate qui nous apprend nos devoirs envers Allah
77 Mon Prophète bien-aimé !
78 Le Saviez-vous ?
79 Deux invocations soeurs
80 Nos devoirs envers nous-même
82 Qui sème le vent récolte la tempête
84 Je purifie mon corps !
85 Faire ses besoins
86 Allez, Jouons !
86 Le Saviez-vous ?
★ A TABLE
87 Laves tes mains et dis Bismillah
88 À Table Abdullah
★ AU LIS
90 Jeux des «Organes au repos»
92 Abdullah se couche
★ EN BUVANT
93 Le Saviez-vous ?
94 Jeux du Chameau
★ NOS DEVOIRS ENVERS NOS PARENTS
96 Chère Maman, Cher Papa
98 Nos devoirs envers les autres
★ LES RÈGLES DE SALUTATIONS
99 Répandez le Salam
100 Parfois dans nos relations avec les gens
102 Ha ha ha atchoum !
103 Le Microbe de la Paresse
★ EN PLAISANTANT
104 J'ai fait une plaisanterie
105 Le Prophète souriant
106 Le Musulman est celui en qui tout le monde a confiance
107 Les Sourates Protectrices
108 On part en vacance !

بِسْمِ اللهِ الرَّحْمَنِ الرَّحِيمِ

Bismillâhirrahmanirrahim

INTRODUCTION

«Rabbi yassir wa lâ tu'assir Rabbi tammim bil khayr»
Ô Seigneur ! Que le cours d'aujourd'hui se passe très bien.
Qu'on apprenne tout en s'amusant ! Âmin

Notre Prophète bien-aimé nous apprend cette invocation.
Celui qui prononce cette invocation, verra tous ses problèmes résolus.
Super !
Qu'attendons-nous ? Allez, tous ensemble disons cette invocation pour le bon déroulement de notre journée et de nos travaux.
N'oublions pas de réciter la Baslama et cette invocation chaque fois qu'on commence notre cours. D'accord ?

SUPER !
ON APPREND
NOTRE RELIGION !

AU DÉBUT DE TOUT BEAU TRAVAIL «LA BASMALA»

En ouvrant mon livre,
En commençant mes devoirs,
Dans toutes mes actions,
Je dis toujours :

«BISMILLÂH !"

La Basmala c'est «Bismillâhir Rahmanir Rahim».
Au nom de Dieu le Tout Miséricordieux, le Très Miséricordieux.
Nous, musulmans, disons la Basmala avant tout travail pour qu'il soit béni.
Lorsqu'on se lève du lit, en se lavant les mains, avant de manger et boire, avant de commencer les devoirs... En formulant cette belle parole, nous accomplissons nos tâches à la perfection. Ainsi, avant chacune de nos activités, nous formulons la Basmala.
« Ô mon Seigneur, le Tout Miséricordieux, le Très Miséricordieux, j'en m'en remets à Toi, ne m'abandonne pas car moi je ne T'abandonnerai jamais !»

Le Saviez-vous ?

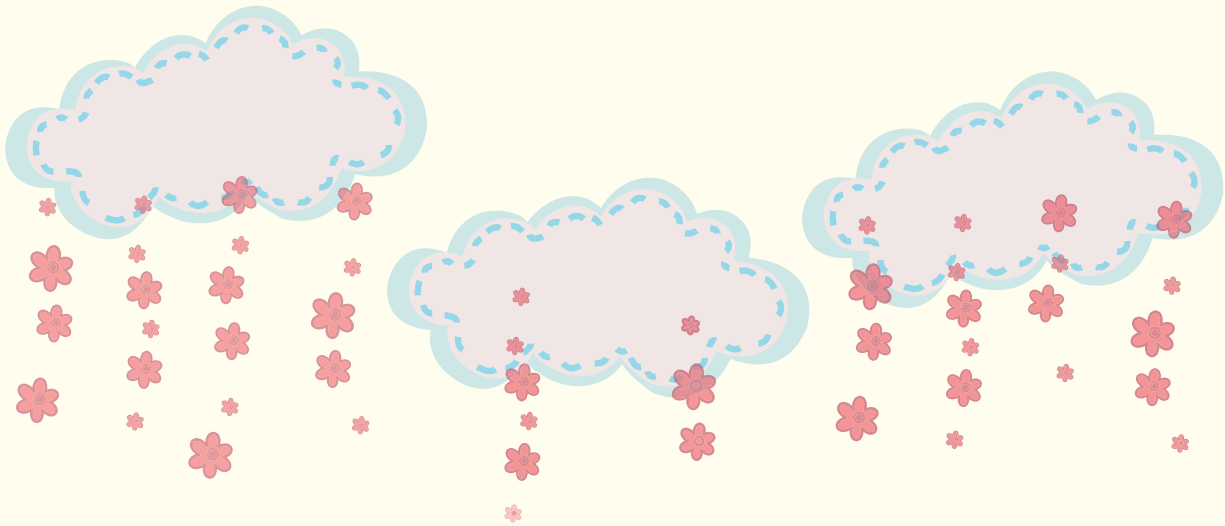

Le Prophète (pbsL) dit : «Si un enseignant demande à un enfant de formuler «la Basmala», l'enseignant, l'enfant et ses parents seront sauvés de l'enfer.» (Suyûti. D. Mansur: 1/26) Alors, qu'attendons-nous pour formuler la Basmala avant toute activité et raconter ses mérites autour de nous. Ainsi, nous gagnerons notre place au Paradis et profiterons éternellement des ses bénédictions.

Lequel d'entre-eux ?

Allez ! Comparons ensemble les images ci-dessous.
À votre avis lequel de ces enfants après avoir formulé la Basmala a terminé ses tâches à la perfection ?
Colorions la case juste en formulant la Basmala.

Abdullah apprend la Basmala

Ce jour-là était important pour Abdullah.

Il se leva très tôt. Aujourd'hui, il allait se rendre à l'école pour apprendre à lire et à écrire.

Son coeur battait à mille à l'heure, tellement il était heureux. En même temps, il était angoissé à l'idée de rencontrer ses nouveaux camarades de classe. Sa maman en commençant à préparer Abdullah pour l'école dit la «Basmala».

Abdullah entendait souvent cette formulation de la bouche de sa mère. En sortant de la maison, quand sa mère prononça à nouveau la Basmala, il ne put s'empêcher de demander :

« Maman, avant toute action tu prononces un dua. Que veux-tu dire ainsi ?»

Sa maman répondit :

« Tu parles de la Basmala !»

Abdullah rétorqua :

« Oui maman, tu avais dis «Bismillâhir Rahmanir Rahim».»

Sa maman dit :

« Ô mon fils au parfum de paradis, cette parole est la clé qui ouvre la porte de toute action louable.»

Abdullah :« Je n'ai pas compris maman !»

Sa maman expliqua :

« Prends exemple sur le Coran, Il commence par la Basmala et nous indique comment vivre une vie saine ; il nous informe sur les cieux, sur la Terre et bien d'autres choses. Le Coran nous facilite nos actes. De plus, c'est un Livre miracle qui est protégé par Dieu le Tout-Puissant. Tout comme le Coran, si nous commençons nous aussi nos tâches par la Basmala, nous deviendrons des savants dotés de sagesse. Les gens profiteront de notre science et nous serons protégés par Dieu.»

«Réfléchis mon enfant, Dieu le Tout-Puissant qui créa de rien le Soleil, les galaxies, les étoiles selon une orbite, ne peut-il pas nous venir en aide ? S'Il nous aide, nous réussirons facilement.»

Abdullah était passionné par ces paroles. Ainsi, la Basmala allait le protéger et lui faciliter l'apprentissage à l'école. Dieu allait l'aider dans toutes ses tâches. De suite, il formula la Basmala et s'écria :

«Super ! J'ai formulé la Basmala, j'ai vaincu toutes mes peurs !».

Sa maman lui dit : «Bravo à toi, mon cher enfant».

Ils prirent alors le chemin de l'école et Abdullah en voyant ses camarades lut en silence la Basmala et se mêla à eux.

Au retour de l'école, Abdullah embrassa sa maman et dit :

« Maman, c'est bien que tu m'aies appris la Basmala, j'ai très bien compris le cours et en plus, ma maîtresse m'a félicité. Dorénavant, je n'oublierai jamais la Basmala. Pour que tout me soit facile et plaisant...»

Nous avons un Créateur

Est-ce que vous me croiriez si je vous disais qu'en venant ici un arbre s'est écroulé devant moi, puis qu' il s'est brisé en morceaux, que ces morceaux devenus planches se sont assemblés pour former une barque avec laquelle j'ai vogué jusqu'ici ?

Est-ce qu'un arbre peut tout seul se transformer en bateau ?

Si un crayon, une feuille et un bateau ne peuvent pas se créer tout seuls, comment toutes ces galaxies peuvent-elles exister d'elles-même ?

Bien sur que l'univers et l'homme ont un Créateur !

On ne peut pas voir notre Seigneur, tout comme on ne voit pas la graisse du lait. Mais si nous gagnons une bonne morale et suivons les recommandations divines, Il se montrera au paradis en nous réservant d'innombrables surprises.

On verra notre Seigneur là-bas. Dieu le Très-Haut se montre à nous dans ce bas monde à travers sa création sublime.

L'immense soleil, les étoiles, les fleurs de toutes couleurs, les animaux dans la nature, tous témoignent de la présence divine.

Dieu le Très-Haut se fait connaître à nous à travers Ses Beaux-Noms.

Comment ?

Regarde...

Les Plus Beaux Noms d'Allah

اَللَّهُ

Quand on invoque le nom d'Allah, Il nous aide avec tous Ses attributs, nous écarte des maux et nous entoure de Son amour,

اَلرَّحْمَنُ

Les nuages pesant des tonnes déversent sur nous la pluie goutte par goutte, sans nous faire mal. Tous cela nous montre la Miséricorde (Ar-Rahman) de Dieu.

اَلرَّحِيمُ

Allah le Tout-Miséricordieux (Ar-Rahim) récompense le travail de chacun. Ils nous entoure de Sa Miséricorde et de son Amour. Mais Il punit celui qui insiste dans le pêché, comme la mère punit son enfant.

اَلْمَلِكُ

Le Souverain (Al-Malik) est Le Possesseur de toute chose. Ceux qui le savent ne s'entre-tuent pas pour des biens, des terres mais ils vivent dans le partage.

اَلْقُدُّوسُ

Dieu est Al-Quddus. Il nous préserve, nous et notre entourage, de l'insalubrité. Quand les fleurs fanent, les rues et la nature restent propres. Ainsi, Dieu qui est infiniment Saint, nous salue avec son Nom Al-Quddus.

اَلسَّلاَمُ

Par Son Nom As-Salam, Dieu le Très-Haut fait naître et coucher l'immense soleil sur nous. On ne se demande jamais si demain le soleil va se lever. Tous les jours, le soleil nous salue en nous rappelant Son Nom As-Salam.

Ma Religion l'Islam

Abdullah, voyant que tout ce qu'il apprenait sur l'Islam lui facilitait la vie, répétait tout en marchant : «Ma Religion est très belle... Ma Religion est très belle...»
Aïcha passant par là lui demanda : «Abdullah est-ce que tu peux m'expliquer en quoi notre Religion est très belle ?
Abdullah répondit : «Tu sais Aïcha, notre religion l'Islam signifie la Paix, elle nous guide vers la bonne moralité. Celui qui comprend l'Islam et l'applique sera toujours heureux.

Dieu a choisis pour nous l'Islam, le meilleur mode de vie. Et en nous envoyant des Prophètes (a.s.), Il nous a appris notre Religion.
Dans la sourate Al-Maida, Il dit : «...Aujourd'hui, J'ai achevé pour vous votre religion, et accompli sur vous Mon bienfait et J'ai agréé l'islam pour vous comme religion !...».
Si nous respectons les règles de l'Islam, nous serons en bonne santé, heureux et réussirons.

Accomplissons la Prière, soyons proche de notre Seigneur, ouvrons Lui nos mains dans nos invocations. Jeûnons le mois du Ramadan et montrons Lui que nous sommes endurants et forts. Donnons l'Aumône et subvenons aux besoins de nos frères. Montrons à tous le monde que l'Islam est une religion de partage et de solidarité. Accomplissons le Pèlerinage à la Mecque, réunissons-nous avec tous les croyants et purifions-nous.

Ma Religion est très belle..
Restez toujours droit, dit-elle
Tout mal est freiné par elle.
L'hygiène et la propreté
La compassion et la solidarité
Émanent tous de sa beauté
Le Prophète (pbsl) nous parle :
« L'Islam est c'est la haute morale »
(Kanzul ummâl, hadith no: 5225)
Al Islamu husnul khuluq
Al Islamu husnul khuluq
Al Islamu husnul khuluq

Le Jeux des Piliers de l'Islam

Les Piliers de l'Islam sont au nombre de 5, Cinq
(On fait le signe de 5 avec les mains)
La Profession de la Foi,
(On met ses doigts sur la bouche et on fait semblant de parler)
Les cinq Prières obligatoires,
(On met les mains sur les oreilles et on les ramène devant soi)
Le Jeûne du Ramadan,
(On ferme et ouvre la bouche avec la main)
On donne la Zakât,
(On tend la main vers l'avant)
On accomplit le Hajj
(On fait le geste de marche.)

On appelle Musulman les gens qui suivent l'Islam. Partout dans le monde des gens de différentes couleurs et langues y vivent. Les gens qui croient à l'Islam sont tous des frères.

Dieu annonce dans le Coran «Les croyants sont des frères...» (Sourate Hujurât , verset 10).

Notre Prophète (pbsl) dit dans un hadith: «Le musulman est le frère du musulman, il ne se montre pas injuste à son égard et ne le livre pas...» (Bukhari, Mazalim, 3 ; Muslim, Birr 58).

Quelle belle chose que la fraternité. Partout dans le monde il y a des Musulmans. Personne ne pourra nous faire de mal si nous sommes main dans la main.

Nous serons les plus fort.

Que c'est beau d'être Musulman !

Allez ! Répétons tous ensemble.

Je suis Musulman « Al-hamdulillah »

Musulman, Musulman,
(On fait comme si on marchait la tête droite)
Musulman, je suis Al-hamdululillah,
(On s'incline en mettant la main sur le coeur)
Ma religion est l'Islam,
(On lève l'index vers le ciel)
Mon livre est le Coran,
(On positionne les mains comme un livre)
Je m'oriente vers la Ka'aba,
(On pointe le doigt vers l'avant en le secouant)
Cinq fois par jours,
(On fait Cinq de la main)
Je vais à la Ka'aba tous les jours
(On fait comme si on courrait)

La Clef du paradis

Le Prophète (pbsL) dit : «La ilaha illallah est la clef du paradis» (Suyûtî, al-Jami'us-Saghîr, 8191).

On peut répéter cette parole à tout moment en jouant, en marchant, en courant, en se reposant, en attendant. Plus on la répétera et plus la clef du paradis nous sera accessible. Allez, maintenant sautons sur place en répétant «La ilaha illallah». Essayons d'attraper la clef du paradis. Surtout n'oublions pas de méditer sur son sens quand on est fatigué et qu'on s'arrête.

Tawhid :

Lâ ilâha illallah Muhammadur rasûlullah
Lâ ilâha illallah Muhammadur rasûlullah
Lâ ilâha illallah Muhammadur rasûlullah

Traduction :

Nulle divinité autre que Allah et Muhammad est son Messager.

Course entre Abdullah et Aïcha

Nos amis Abdullah et Aïcha entrèrent en course pour gagner la clé du Paradis.

Aïcha dit :

- Abdullah, moi je vais gagner, car j'ai répété 2000 fois le Tawhid. Alors que toi, tu en as récité seulement 500 ?

Abdullah répondit :

- Comment le sais-tu, peut-être que j'en ai répété plus. Ce matin, j'en avais déjà lu 500.

Aïcha répondit :

- C'est bien ce que je dis, tu ne récites plus le Tawhid depuis ce matin.

Abdullah dit :

- Je suis désolé Aïcha, mais je crois que je t'ai dépassé, car depuis ce matin, j'en ai lu 2300.

Aïcha répondit :

- Comment c'est possible ? J'ai observé tes lèvres, et elles ne bougeaient même pas...

Abdullah rétorqua :

- Ô ma petite Aïcha, ne sais-tu pas que toutes les lettres du Tawhid peuvent-être prononcées en gardant la bouche fermée, même sans bouger la langue ! Eh bien voilà...

La foi en Dieu Me rend beau

Ceux qui croient et qui pratiquent les bonnes oeuvres, à ceux-là la béatitude et la plus douce des retraites.

(Sourate Ra'd - verset 29)

Quels sont les comportements du Musulman

Il est souriant et de bonne intention.

Il salue et donne de l'importance aux gens.

Il aide et visite les malades.

Il ne perd pas de temps, Il apprend et enseigne la vérité.

Il est respectueux envers ses aînés et compatissant envers les petits.

Il ne nuit à personne ni de sa main ni de sa langue, il fait du bien autour de lui.

Ainsi le Musulman atteindra la réussite dans ce monde et dans l'au-delà.
La récompense de croire en Dieu est très grande ! On est toujours gagnant !

L'invocation qui apprend Les Piliers de la Foi

Apprenez en arabe
«Les Piliers de la Foi»

Invocation Âmantu

بِسْمِ اللهِ الرَّحْمٰنِ الرَّحِيمِ

آمَنْتُ بِاللهِ وَمَلاٰئِكَتِهِ وَكُتُبِهِ وَرُسُلِهِ وَالْيَوْمِ الآخِرِ وَبِالْقَدَرِ
خَيْرِهِ وَ شَرِّهِ مِنَ اللهِ تَعَالٰى وَالْبَعْثُ بَعْدَ الْمَوْتِ حَقٌّ
اَشْهَدُ اَنْ لآ اِلٰهَ اِلاَّ للهُ وَ اَشْهَدُ اَنَّ مُحَمَّدًا عَبْدُهُ وَ رَسُولُهُ

Âmantu billâhi
(J'ai cru en Allah)
wa Malâikatihî
(et en Ses Anges)
wa Koutoubihî
(et en Ses Livres)
wa Rousoulihî
(et en Ses Prophète)
wa'l yawmi'l-âkhiri
(et au Jour du Jugement)
wa bi'l-kadari khayrihî wa charrihî mina'llâhi Teâlâ
(et au Destin, le bien et le mal venant de Dieu)
wa'l-ba'sou ba'da'l mawt hakkoun
(et que la résurrection après la mort et une vérité.)
Achadu an lâ ilâha illallâh wa achadu anna Muhammadan abdouhou ve rasoûlouh.
(J'atteste qu'il n'y a Nulle divinité autre que Allah et j'atteste que Muhammad (pbsL) est son Serviteur et son Messager.)

Abdullah répète tous les jours

Quand Abdullah rejoint sont lit chaque nuit pour se coucher, il invoque Dieu :

« Ô Seigneur, Je témoigne de Ta Présence divine.»

«Je T'invoque avec Tes Beaux-noms : Ar-Rahman, Ar-Rahim, Al-Malik, Al-Qud-dus, As-Salam.»

«Guides-moi, ma famille et tous les croyants dans le droit chemin. Remplis nos coeurs par Ton amour.»

Enfin, Abdullah s'endormit en répétant les six piliers de la Foi.

Les Piliers de la Foi sont 6, six
(On fait Six avec les doigts.)
Croire en l'Existence et en l'Unicité de Dieu
(On montre le ciel avec l'index.)
Croire aux Anges de Dieu
(On simule les battements d'ailes avec les mains.)
Croire aux Livres divins
(On fait une forme de livre avec les mains.)
Croire aux Envoyés de Dieu
(On se tient droit et on fait comme si on avait un bâton en main.)
Croire au Jour du Jugement
(on secoue la main pour dire que c'est loin.)
Sans oublier le Destin
(On lève les deux bras vers le Haut.)
Le Bien et le Mal sont de Lui
(on fait un cercle en descendant les bras vers le bas.)
Nous y croyons tous ensemble.
(On frappe trois fois des mains.)

Le saviez-vous ?

Celui qui répète l'attestation de foi et y croit entre dans l'Islam et devient Musulman.

Allez ! Répétons-tous ensemble la Chahada :

«Ach-hadu an lâ ilâha illallâh wa ach-hadu anna Muhammadan abduhû wa rasûluh.»

La signification : Je témoigne que Dieu est Unique, et que Muhammad (pbsL) est son Serviteur et Son Messager.

Tout a été créé par Allah

Un petit enfant regarda autour de lui et vit un monde gigantesque, des montagnes, des arbres... «Tout est tellement grand et beau.» pensa-il.

Ensuite, il se regarda ses mains, ses doigts, son corps. Grâce à ses pieds, il peut courrir, avec ses yeux, il voit, avec ses oreilles, il entend. Comment tout cela, était-il possible ? Il y avait forcément quelqu'un qui avait créé tout cela à la perfection. Ils ne se sont pas fait d'eux-même quand même !

Forcément quelqu'un a du les créer, mais qui ?

En méditant ainsi, il vit les étoiles dans le ciel, tellement hauts et beaux. Serait-ce eux les créateurs de tout cela ?

Puis, il vit la lune. Beaucoup plus grande et étincelante. Il s'est dit c'est lui mon créateur.

Le matin, quand la lune disparut, le soleil se leva pour éclairer la terre et mit dans l'ombre la lune et les étoiles. Alors, il s'est: dit celui-là est encore plus grand. Celui qui a créé tout doit être le plus puissant, «j'ai trouvé» s'écria-t-il !

Cette journée se passa dans la joie jusqu'au moment où il vit le soleil s'estomper et se coucher derrière les montagnes. Alors, il dit «Non !» mon créateur et celui de toutes ses beautés ne peut être le soleil. Quelque chose qui se lève puis se couche ne peut être le créateur de toute chose ! Celui qui a créé l'univers et mon corps doit être tout-puissant, plein de compassion et de miséricorde.»

«Oui, j'ai trouvé !» se dit-il ! «Celui qui nous a créé n'est semblable à aucune de ses créatures !...» Je ne le vois pas, mais je sens sa présence dans mon coeur. C'est Dieu qui a créé tout l'univers !»

La Sourate qui raconte Dieu

Chers enfants, nous avons tous été créés par Allah.
Le Tout-Puissant décrit Ses attributs dans la sourate al-Ikhlas. Allez ! Apprenons tous ensemble Ses Attributs.

Sourate al-Ikhlas

بِسْمِ اللهِ الرَّحْمَنِ الرَّحِيمِ

قُلْ هُوَ اللهُ اَحَدٌ (١) اَللهُ الصَّمَدُ (٢) لَمْ يَلِدْ وَلَمْ يُولَدْ (٣)
وَلَمْ يَكُنْ لَهُ كُفُوًا اَحَدٌ (٤)

Koul houwa Allâhu ahad.
(On lève l'index vers le haut.)
Allâhu-s'Samad.
(On secoue les mains comme pour dire ni mains, ni tête.)
Lam yalid wa lam youlad.
(On fait la forme d'un ventre enceinte du haut vers le bas et on secoue la tête et la main pour dire Non.)
Wa lam yakoul lahou koufouwan ahad.
(On frotte les deux index pour symboliser la similarité et on secoue la tête et la main pour dire Non.)

Que dit-elle ?

Al-Ikhlas, Al-Ikhlas,
4 versets, 4 versets.
Révélés à la Mecque.
C'est la preuve de l'Existence et de l'Unicité d'Allah,
Qui n'est ni l'enfant ni le père de personne
C'est une réponse claire
Pour ceux qui s'interrogent sur leur Créateur.

Abdullah est très triste

La maman d'Abdullah n'arrivait plus à bouger depuis longtemps. Etait-elle malade ? De plus, elle avait pris du poids et se fatiguait très vite.

Abdullah assis dans un coin s'attristait sur l'état de sa mère quand Aïcha arriva et lui demanda : « Qu'y-a-t-il mon ami ? Pourquoi es-tu si triste ?

Abdullah répondit en soupirant : « Aïcha, je crois que ma mère est très malade, son ventre est devenu énorme et elle ne s'occupe plus de moi comme avant ! Comme je suis son fils unique, je m'ennuie énormément à la maison.»

Aïcha dit: « Ne pense pas tout de suite à mal ! As-tu demandé à ta maman et à ton papa ? Pourquoi a-t-elle pris autant du poids? Il y a peut-être une raison ?» Abdullah répondit : «Tu as raison, je vais aller chez ma mère et lui demander comment je peux lui venir en aide.»

Il courut chez sa mère et peu de temps après revint tout joyeux dire à Aïcha : « Aïcha, tu avais raison ! Ma mère n'était pas malade, elle est enceinte ! Je vais avoir un frère ! Super !»

Aïcha dit : « Félicitation Abdullah ! Je suis très contente pour toi. Remercions Allah et invoquons-Le !»

(Aïcha et Abdullah récitèrent ensemble la sourate al-Ikhlas)

«Ô Allah ! Tu est unique.
Contrairement à nous, Tu n'as besoin de personne.
Tu n'as jamais engendré,
Et tu n'as pas été engendré !...»

Êtes-vous prêts à apprendre des nouveaux Noms d'Allah ?

Al-Mu'min nous donne la foi et nous garde en sécurité.

Avec Son attribut al-Muhaymin, Il nous protège. Il enregistre nos actes et nous en récompensera certes.

Al-Aziz garde sous son contrôle les océans, les immenses montagnes, le soleil. Tout se soumet et s'incline devant Lui. Rien de peut le vaincre.

Al - Jabbâr répare et réforme, tout se soumet à Ses ordres.

Dieu, Al-Mutakabbir montre sa grandeur avec les montagnes gigantesques.

Al - Khaliq, Celui qui fait exister toute chose.

Al - Barî créé toute chose sans exemple et dans l'harmonie à partir de rien.

Il y a des Anges protecteurs

Allah a des Anges créés de Lumière.

Ils ne mangent et ne boivent pas. Ils sont ni femelles ni mâles. Ils sont seulement chargés d'accomplir les ordres d'Allah. Il y a des Anges chargés de tenir les cieux et les terres. Une étoile ne tombe pas sur nos têtes soudainement.

Chaque goûte de pluie est descendue par un Ange. La pluie ne nous tombe pas dessus comme un torrent, elle ne détruit pas nos demeures.

Quand nous tombons, nous ne nous brisons pas comme du verre. Nos yeux, nos oreilles, notre nez ne se détachent pas ; les Anges les maintiennent.

Ils écrivent toutes nos bonnes actions dès que nous avons l'intention de les faire. Ils écrivent aussi les mauvaises actions. Allah donne des cadeaux à ceux qui accomplissent le bien et des punitions à ceux qui font le mal.

Quand on se couche dans notre lit pour dormir après avoir pris nos ablutions et récité nos invocations, les Anges font des invocations en notre faveur et Allah nous protège du mal.

La n de la peur du noir

Abdullah pensait aux Anges dont il avait appris les noms en cours.

Quelle belle chose que d'être entouré d'Anges qui nous protègent.

Maintenant il n'était plus seul face aux bruits et formes bizarres qu'il voyait la nuit. De plus, il n'avait plus besoin de s'infiltrer dans le lit de sa mère. GÉNIAL ! De suite, il mit ses pyjamas, se brossa les dents, prit ses ablutions et se coucha sur son côté droit en récitant l'invocation du Messager de Dieu (pbsl):

Allahomma Bismika amoutou wa ahyâ

Ô Allah! C'est en Ton nom que je meurs et que je vis

Allahomma Bismika amoutou wa ahyâ

Ô Allah! C'est en Ton nom que je meurs et que je vis

Allahomma Bismika amoutou wa ahyâ

Ô Allah! C'est en Ton nom que je meurs et que je vis

Sa maman s'écria «Abdullah». Abdullah ne lui répondant pas, elle entra dans sa chambre et vit qu'il était couché. Elle crut qu'il essayait de la tromper. Elle le chatouilla, mais il ne riait point, il dormait... Alors que d'habitude, il faisait tout son possible pour ne pas dormir. Ce jour, sa mère dit : «Mon cher Abdullah a grandi, dorénavant il dort tout seul, mon coeur, je t'aime tellement !»

Jouons nous aussi

Allez ! Nous aussi, récitons l'invocation du sommeil comme Abdullah .

Voyons qui dormira ? **« Allahomma bismika amoutou wa ahyâ »** (Bukhari,Douas- 7, 8, 16)

Dieu le Très-Haut dit dans la sourate Al Imran(verset125) : **«...Si vous êtes endurants et pieux et que vos ennemis vous attaquent par surprise, Dieu vous renforcera par cinq mille anges.»**

Super heureusement qu'il y a les Anges! Après la récitation de l'invocation, tous les enfants se couchent par terre ou sur leur table, l'enseignant les chatouille mais ils ne se réveillent pas.Une fois que tous les élèves ont été chatouillés, l'enseignant dit « le soleil s'est levé» et tout le monde se réveille.

Le Jeu des 4 Anges

Tous les élève jusqu'au dernier, répètent à leur tour. Il y a 4 Anges suprêmes.
Allez! Jouons et apprenons ces 4 Anges tout en nous amusant.

Parmi les Anges, il y en a 4 grands (On fait le signe 4 avec la main.)
Djibra'il, Mika'il, Israfil, Azra'il (On répète ensemble le noms des 4 Anges.)

Djibra'il transmet la Révélation aux Prophètes, (L'enfant choisi se lève, fait le tour de la classe en courant les mains sur la bouche.)

Mika'il règle les événements naturels (L'enfant choisi se lève, fait le tour de la classe en courant et souffle autour de lui.)

Israfil souffle dans la trompe (L'enfant choisi se lève, fait le tour de la classe en courant en faisant semblant de jouer de la trompe.)

Azra'il prend l'âme des gens pour la rendre à Allah. (L'enfant choisi se lève et chatouille ses camarades.)

Le Livre qui apprendàà être heureux

Allah nous révéla des Livres afin qu'on les lise et apprenne la bonne morale pour être heureux. Il envoya 4 Livres Saints à 4 grands Prophètes(a.s.).

Notre Seigneur dit dans le Coran : « Ô vous qui croyez ! Ayez toujours foi en Dieu, en Son Prophète, au Coran qu'Il lui a révélé et aux Écritures qui l'ont précédé !» (Nisa, 136). Nous croyons dans tous ces Livres.

Comme c'est dommage que des gens aient changé les trois premiers Livres et les aient altérés.

Alors, Allah nous envoya le dernier Livre, notre Livre, le Saint Coran pour qu'on apprenne les mauvaises instructions des livres modifiés et qu'on ne regrette pas d'avoir fait des mauvaises actions.

Ainsi, Il nous a envoyé le plus grand des miracles, le Saint Coran inaltérable.

Rendez-vous compte à quel point notre Seigneur nous aime ?

Êtes-vous prêt à apprendre les Livres Saints tout en vous amusant ?

Les 4 Livres Saints

L'enfant qui est choisi se lève et lève sa main comme s'il tenait un livre. Sans baisser la main, il tourne autour de lui-même. Ceci est répété pour chaque prophète. On répète le chant jusqu'au passage du dernier camarade.

Le prophète Musa (a.s.) tient la Thora
Dis « Hu » et tourne par amour
Dis « Allah » et tourne par amour
Le prophète Dawud (a.s.)tient le Zabor
Dis « Hu » et tourne par amour
Dis « Allah » et tourne par amour
Le prophète İsa (a.s.)tient la Bible
Dis « Hu » et tourne par amour
Dis « Allah » et tourne par amour
Le Prophète Muhammed (pbsl) tient le Coran
Dis « Hu » et tourne par amour
Dis « Allah » et tourne par amour

Notre Livre est le Saint Coran

Le Coran est un Livre miracle protégé par Allah le Tout-Puissant, notre Seigneur qui y dit : «En vérité c'est Nous qui avons fait descendre le Coran, et c'est Nous qui en sommes gardien. » (Sourate Hijr, verset 9) En effet le Coran donne tous types d'informations.

Vous vous demandez ce que le Saint Coran raconte ?

Notre beau Livre nous raconte comment les abeilles font le miel, comment la terre, le soleil et la lune tournent entre-eux, comment le bébé grandit dans le ventre de la maman, l'importance des figues et des olives pour la santé, les versets à lire pour guérir quand on est malade, comment vivre en bonne santé et heureux, le respect pour les aînés, l'affection pour les plus petits, la bénédiction qui provient du partage des beautés, la bonté et beaucoup d'autres belles choses. Plus nous lirons le Coran, et plus nous serons bien informés. En apprenant les enseignements de notre Seigneur nous éviterons de faire des erreurs et en appliquant les conseils et ordres de Dieu nous vivrons une vie saine. Nous aimons le Coran et Lui aussi nous aime. Comment ?

Le Prophète (pbsL) raconte : Après qu'Azrael aura emmené nos âmes au Tout-Puissant, les Anges nous interrogeront. Ils diront: «Voyons si quand il était sur terre, s'il a bien connu notre Créateur et accompli Ses recommandations. Alors qu' on se demandera avec angoisse: « Ai-je bien répondu aux questions ?», un Ange viendra à notre secours. Les autres Anges lui diront « Ici, pas d'injustice, écarte-toi ! », il répondra « Non, je ne le laisserai pas, car lui ne m'a jamais abandonné sur terre, il s'est toujours occupé de moi, il m'a chéri, m'a lu... Maintenant, c'est à mon tour de ne pas l'abandonner !»

Les Anges lui demanderont « Qui es-tu ? Comment est-ce possible ?»,

Il répondra « Moi, je suis le Coran qu'il n'a jamais abandonné ! ». Soulagés, les Anges diront : « Pourquoi ne pas l'avoir dit plus tôt ? Puisqu'il ne ta jamais abandonné, ne l'abandonne pas non plus ! »

Le Coran nous donnera les réponses à chaque question et nous mènera à notre Seigneur.

C'est pour cela que notre Prophète(pbsl) a dit : « Afdalu ibadeti ummetî tilawatu'l Qur'an » (Suyuti, Al Jamius-saghir, 1304)

« L'acte le plus méritoire de ma Communauté est la récitation du Coran.»

Alors qu'attendons-nous pour apprendre le Coran, notre sauveur ?

Les Prophètes enseignent les vérités avec amour et patience

Pour que les hommes vivent en paix et en harmonie, Allah le Très-Haut nous envoya des Livres Saints. De plus, Il choisit des Messagers qui enseignèrent aux hommes comment se comporter. Les Prophètes (a.s.) montrèrent le bon exemple par leur comportement, tout comme un enseignant rempli de compassion.

Allah le Très-Haut choisit comme Messager ;

- Celui qui est juste en tout lieu et temps,
- Celui qui est équitable et correct dans ses décisions,
- Celui qui est doté d'une intelligence et d'une habilité intense,
- Celui qui ne fait jamais de mal,
- Celui qui transmet aux Hommes la Révélation sans rien y ajouter.

Dieu leur donna la mission de transmettre la bonté, la vérité et la connaissance du Tout-Puissant.

Ils accomplirent et enseignèrent les ordres divins avec dévouement et nous avertirent contre l'immoralité et le mal.

Mais, ceux qui n'acceptèrent pas le Message s'opposèrent aux Prophètes (a.s.) allant jusqu'à leurs faire du mal. Finalement, ils furent punis terriblement.

Ils n'avaient pas compris que ceux qui croient en Allah sont toujours gagnants.

D'ailleurs, le Tout-Puissant dit dans le Coran :

«...Si des prophètes issus de vous-mêmes viennent vous rappeler Mes enseignements, sachez que quiconque aura cru et fait le bien ne connaîtra ni crainte ni tristesse..» (Sourate A'raf verset 35)

Avez-vous vu à quel point notre Seigneur nous aime et veut notre bien?

Il nous protège pour qu'on soie heureux et il fait tant de choses pour notre bien-être ! N'est-ce pas ?

Voilà les Prophètes

Oui les Prophètes (a.s.)nous transmettent les ordres venant d'Allah.
Le Premier des hommes et Prophètes est Âdam (a.s.).
Dans le Coran, on retrouve le nom de 28 Prophètes.
Maintenant, est venu le temps de les apprendre par ordre d'arrivée.

Récitons les tous en **chœur** et faisons le même geste de la main pour Les quatre premier prophètes, puis pour les quatre prophètes suivant, on fait un geste différent. Par exemple au premier, on pointe les index vers l'avant, au second du haut vers le bas, au troisième on se balance de droite à gauche.

Adam Idris Nuh Hud
Adam Idris Nuh Hud

Salih Ibrahim Lut Ismail
Salih Ibrahim Lut Ismail

Ishak Yakup Yusuf Eyyub
Ishak Yakup Yusuf Eyyub

Shuayb Musa Harun Davud
Shuayb Musa Harun Davud

Sulayman Ilyas Elyesa Zulkifl
Sulayman Ilyas Elyesa Zulkifl

Yunus Zakariyya Yahya Isa
Yunus Zakariyya Yahya Isa

Uzayir Loqman Zulkarnayn
Uzayir Loqman Zulkarnayn

Muhammad Mustafa
Paix sur eux tous

Mon Cher Prophète

Le dernier des prophètes est notre Prophète (pbsL) !...
Nous faisons partie de la Communauté de Muhammed (pbsL) !
Allah le Très-Haut dit pour notre Prophète : **« C'est en toute vérité que nous avons fait descendre le Coran et avec la vérité il est descendu et toi Prophète nous ne t'avons envoyé que comme annonciateur et avertisseur.»** (Sourate al-Isra, verset 105).
Au paradis, tous les prophètes auront leurs fleuves. Kawthar est le nom du fleuve qui sera donné à notre Prophète (pbsl) , il sera le plus grand de tous ; il signifie abondance. La Communauté du Prophète (les croyants) boiront de ce fleuve ; ils y nageront et en sortiront avec une lumière éclatante . Les gens qui les verront au Paradis, leurs demanderont « Qui êtes-vous ? De quelle communauté faites-vous partie ? ».
Ils répondront « Nous sommes de la Oumma de Muhammed (pbsl), nous avons été purifié par Kawthar, c'est pour cela que nous brillons ainsi».
Ceux qui auront renié et se seront moqués de notre Prophète (pbsl) seront oubliés.
C'est tellement triste...
Allah le Très-Haut nous le dit dans la sourate al Kawthar.

La Sourate récitée à notre Prophète

Allez ! Apprenons la Sourate al-Kawthar!

بِسْمِ اللهِ الرَّحْمَنِ الرَّحِيمِ

اِنَّآ اَعْطَيْنَاكَ الْكَوْثَرَ (١) فَصَلِّ لِرَبِّكَ وَانْحَرْ (٢)

اِنَّ شَانِئَكَ هُوَ الْاَبْتَرُ (٣)

La Sourate Kawthar

Innâ a'taynâkal kawthar

(On fait des vagues avec les mains.)

Fesalli lirabbika wanhar.

(On fait semblant d'égorger et de prier.)

Inne shâniaqa huwal'abtar.

(On arrête la main qui avance avec l'autre.)

Que raconte-elle ?

La Sourate al-kawthar,

3 versets, 3 versets.

Révélés à la Mecque.

Il y a pour nous au paradis, une rivière,

Pleine d'abondance et de bénédictions.

Ceux qui se moquent du Messager (pbsL)

Seront privés de postérité.

La joie de Aïcha

Aïcha très heureuse, courrait dans la rue.

Abdullah demanda : «Aïcha pourquoi es-tu si heureuse ?»

Aïcha répondit : «C'est mon père! Il va entrer dans le «Palais de la joie». C'est pour cela que je suis si heureuse.»

Abdullah rétorqua : «le Palais de la joie ? Où est-ce que c'est ?»

Aïcha dit : «Ma mère m'a dis que ce palais se trouve au Paradis. Notre Prophète (pbsl) a dit: « Ne rentrerons au Palais de la joie que ceux qui rendent heureux les enfants.»

Abdullah demanda : «Qu'a fait ton père pour te rendre aussi heureuse ?»

Aïcha répondit : «Aujourd'hui j'ai aidé mon père dans toutes ses tâches et ainsi il a terminé plus vite que prévu. Mon père était content et a consacré le restant de son temps à jouer avec moi. C'est très amusant de jouer avec son père.»

Abdullah dit : «Tout comme ton père, notre cher Prophète (pbsl) aussi aimait jouer et s'amuser avec les enfants. Si seulement nous avions pu le voir et jouer avec Lui, n'est-ce pas Aïcha ?»

Aïcha répondit : «Oh oui ! Incha'Allah, nous jouerions avec Lui au Palais de la joie.»

Abdullah dit : «Ah ah ! Alors nous pourrions boire et nous baigner dans le bassin d'al-Kawthar. Nos enseignants disent qu'on brillera ainsi de lumière.»

La vie après ce bas-monde est éternelle

Aucune créature n'est éternelle. Chaque être vivant a une fin. Tout ce qui est neuf vieillit et tout ce qui vieillit disparait un jour.

Tout comme la fleur qui bourgeonne, fleurit, se fane, et voit une nouvelle fleur venir à partir de sa graine, nous, humains, comme les fleurs naissons, grandissons et les graines que nous donnons de notre vivant fleuriront dans l'au-delà.

L'au-delà existe bel et bien. Après la mort nous ne disparaitrons pas dans la terre nous serons ressuscités dans l'au-delà. Si les oeuvres, c'est à dire la semence, que nous aurons faites ici-bas sont belles, nous seronts accueillis dans un jardin exquis au merveilleux parfum de fleurs.

Les Anges chargés d'écrire nos actions étaleront notre livre devant nous. Les pages sur lesquelles sont notées nos bonnes actions et nos péchés seront apparentes. Si elles sont ornées de bonnes actions, elles nous conduiront au paradis. Nous aurons même les récompenses de nos bonnes intentions.

Mais si le livre contient le mal que nous aurons fait sur terre, nous serons face à nos péchés.

Quelle tristesse!

Quel désarroi !

Nous serons alors très très très éloignés du Paradis.

Invocations protectrices

Notre Seigneur nous apprend deux invocations dans le Coran par lesquelles Il nous protégera et tous ceux que nous aimons le jour du jugement. Êtes-vous prêt à les apprendre ? Allez ! Apprenons alors ces dou'as « Rabbana Âtina - Rabbanaghfirlî »

Rabbana Âtina - Rabbanaghfirlî

بِسْمِ اللهِ الرَّحْمَنِ الرَّحِيم

رَبَّنَا ءَاتِنَا فِى الدُّنْيَا حَسَنَةً وَفِى الآخِرَةِ حَسَنَةً وَقِنَا عَذَابَ النَّارِ

رَبَّنَا اغْفِرْ لِى وَلِوَالِدَىَّ وَلِلْمُؤْمِنِينَ يَوْمَ يَقُومُ الْحِسَابُ

Rabbanâ âtina fid'dunyâ hasanatan wa fil'âkhirati hasanatan wa Kinâ azâbannâr.
Rabbanâghfirlî wa li-vâlidayya wa lil-Mu'minîna yawma yakumu'l hisâb.

Traduction

Seigneur, donne-nous une belle part dans ce monde et une belle part dans l'Autre,
et préserve-nous du châtiment du feu !
Seigneur !
Accorde-moi Ton pardon, ainsi qu'à mon père, ma mère et à tous les croyants, au Jour du Jugement !

L'oiseau d'Abdullah

En rentrant de l'école, Abdullah entendit le chant d'un oiseau. En fait il entendait souvent des chants d'oiseaux ici, mais cette fois-ci, c'était différent. Il avait l'impression que l'oiseau pleurait.

Intrigué, Abdullah se demandait d'où ce son pouvait venir ? En prêtant plus l'oreille, il vit un oisillon à terre. Tombé de son nid, qui battait de l'aile. Quand Abdullah le prit pour le remettre dans son nid, il s'aperçut qu'une de ses ailes était blessée.

Abdullah triste de le voir ainsi accourut chez lui pour pouvoir le soigner.

Avec l'aide de son père, il lui fit un bandage.

Jours après jours, Abdullah s'habitua à l'oiseau ; il lui donna même un nom : Pilou.

Chaque jour, Abdullah mettait de côté les miettes de son repas. Pourquoi? Evidemment, pour nourrir son oisillon. Cependant Pilou maigrissait de jours en jours. De plus, son aile n'était toujours pas guérie.

Abdullah était triste de ne pouvoir rien faire. Le soir, il regarda Pilou et vit qu'il ne bougeait plus. Malheureusement, l'oiseau était mort.

Sa copine, Aïcha qui apprit la nouvelle, vint visiter Abdullah :

« Toutes mes condoléances Abdullah. Cet événement m'a fait rappeler notre Prophète (pbsl) qui s'était rendu chez le petit Zayd qui avait aussi perdu son oiseau afin de partager sa peine. Tout comme Lui, moi aussi j'ai voulu être auprès de toi pour partager ton chagrin et te consoler.»

Abdullah répondit : « Merci à toi Aïcha ! Comme notre Prophète (pbsl) était fin. Te voir à mes côtés m'a vraiment fait du bien !»

Confrontés pour la première fois à la mort, Aïcha et Abdullah pensèrent que c'était le moment de réciter les invocations qu'ils avaient apprises. Ils levèrent leurs petites mains vers le ciel et dirent :

- Seigneur ! Accorde-nous une belle part dans ce monde et une belle part dans la vie future, et préserve-nous des tourments de l'Enfer !

La tristesse d'Abdullah s'était estompée et les deux bambins retournèrent à leurs jeux.

SUPER!
NOUS APPRENONS NOS ACTES D'ADORATION

La création en état d'adoration

Les arbres en secouant leurs branches, les océans par leurs vagues, les oiseaux par leurs chants, les fourmis par leur travail adorent et invoquent le Tout-Puissant. Chaque créature a sa propre adoration.

Nous, humains, adorons aussi notre Seigneur. On Le remercie en pensant à toutes les bénédictions qu'Il nous a octroyées. Toute action faite pour Dieu est un acte d'adoration. Dire « As Salam alaykoum » quand on rencontre des gens est un acte d'adoration car on prononce le nom d'Allah et on gagne non seulement une récompense au paradis, mais aussi l'amitié des gens. Quand on prononce le Nom d'Allah à table, manger devient un acte d'adoration et la nourriture nous donne de l'énergie et nous protège des maladies. Si on invoque Allah quand on tombe malade, cela devient aussi un acte d'adoration et en contrepartie on sera accueilli au paradis avec des cadeaux et on trouvera la guérison ici-bas. Quand je dis en allant à l'école: « Ô Seigneur, je me rends à l'école pour gagner Ton agrément et pour parfaire les connaissances morales Bismillah». chaque pas accompli en route jusqu'à l'école me fait gagner des bonnes actions. En invoquant notre Seigneur avant de nous coucher, notre sommeil devient une adoration. On gagne des bonnes actions comme si on avait prié ou jeûné. Nous apprendrons plus tard l'ensemble de ces adorations.

Comme vous le voyez, les adorations nous guérissent et nous rendent plus heureux. De plus, on gagne des cadeaux infinis et incassables. SUPER !

N'est-ce pas que c'est beau ? Quand on accomplit des actes d'adoration, Allah le Très-Haut nous comble de Ses bienfaits alors que Lui, n'en gagne rien. Allah est Al Wahhab, c'est à dire le Très Généreux qui n'attend rien en retour.

Allez! Remercions Allah en répétant Ses Beaux-Noms

Où en étions-nous restés ?

Nous avions déjà appris les Noms
Allah, Ar-Rahman, Ar-Rahim, Al-Malik, Al-Quddus, As-Salam, Al-Mu'min, Al-Mouhaymin, Al-Aziz, Al-Jabbar, Al-Mutakabbir, Al-Khalik, Al-Bari.

al - Musawwir اَلْمُصَوِّرُ

Imaginez que nos yeux étaient au dessus de notre tête et nos mains sur notre nez ! Que ce serait difficile! Dieu qui est Musawwir nous a créé de la plus belle forme et harmonieusement.

al - Ghaffar اَلْغَفَّارُ

Allah est Pardonneur, Il pardonne toutes nos erreurs. À condition de rester loin des interdits et avoir un bon comportement.

al - Kahhâr اَلْقَهَّارُ

Celui qui est impérieux et victorieux. Il domine et corrige ceux qui font du mal aux hommes et aux créatures.

al - Wahhab اَلْوَهَّابُ

Allah donne immensément sans attendre de retour. Il nous aime tant qu'Il ne nous prive ni du soleil ni de l'oxygène dont nous avons besoin.

ar - Razzaq اَلرَّزَّاقُ

Celui qui donne la subsistance de toute créature. Il offre selon sa volonté. Il oublie aucune créature, même la fourmi noire se trouvant sous un rocher noir trouve sa nourriture.

al - Fattah اَلْفَتَّاحُ

Allah ouvre toutes les portes de la bonté, Il nous rend facile ce qui nous semble difficile.

La Sourate de l'Ouverture

Notre Seigneur fait tellement de chose pour Nous !
Allez, remercions-Le pour tous ces bienfaits.
Invoquons notre Seigneur avec Ses Beaux-Noms.
Accomplissons des actes d'adoration et gagnons les deux mondes.
Ceux qui croient en Allah sont toujours gagnants.
Allah ouvre le Coran avec la Sourate Fatiha.
Ainsi, Il nous apprend comment l'invoquer et l'adorer.
Allez ! Apprenons-la tous ensemble !

La Sourate Fatiha

بِسْمِ اللهِ الرَّحْمَنِ الرَّحِيمِ(١)

اَلْحَمْدُ لِلّٰهِ رَبِّ الْعَالَمِينَ(٢) اَلرَّحْمٰنِ الرَّحِيمِ(٣) مَالِكِ يَوْمِ الدِّينِ(٤)
اِيَّاكَ نَعْبُدُ وَاِيَّاكَ نَسْتَعِينُ (٥) اِهْدِنَا الصِّرَاطَ الْمُسْتَقِيمَ (٦) صِرَاطَ
الَّذِينَ اَنْعَمْتَ عَلَيْهِمْ غَيْرِ الْمَغْضُوبِ عَلَيْهِمْ وَلَا الضَّآلِّينَ (٧ ١

Bismillahir'rahmanir'rahim
Alhamdu lillâhi rabbil'alemin.
Arrahmânir'rahim.
Mâliki yawmiddin.
Iyyâka na'budu wa iyyâka nasta'în,
Ihdinas'sırâtal mustaqîm.
Sirâtallazina an'amta alayhim ghayril maghdûbi aleyhim ve laddâllîn.

Que raconte-elle ?

La sourate Fatiha, la sourate Fatiha. 7 versets, 7 versets
Elle a été révélée à la Mecque en tant qu'invocation
et à Médine en tant que sourate.
Elle commence avec les louanges au Seigneur de l'Univers.
On n'adore que Lui et on ne demande assistance qu'à Lui
et on fait cette invocation: «Ô Seigneur, guide-nous dans le droit chemin.
et non pas celui de ceux qui ont encouru Ta colère, ni des égarés.»
La Fatiha est celle qui ouvre toutes les portes des bienfaits
La Fatiha est un trésor se déversant dans nos coeurs.

La Joie d'Abdullah

Abdullah avait mal au ventre. Sa maman le prit sur ses genoux et lui massa le ventre tout en murmurant des paroles. Quand il écouta avec attention ses murmures, il comprit qu'elle récitait la Fatiha qu'il avait apprise à l'école.

Dès qu'elle termina la récitation, Abdullah termina en disant «Amiin» et dit :

« Maman, pourquoi as-tu récité la sourate Fatiha. Est-ce que ce n'est pas celle qui nous apprend comment adorer Allah ?»

Sa maman caressa ses cheveux et lui dit : « Oh, mon petit enfant intelligent! La Fatiha est la première sourate, elle nous ouvre le Coran. Elle nous sert de louanges à Allah. Elle nous guide vers le droit chemin et guérit nos âmes. Notre Prophète (pbsl) a dit « la Fatiha guérit toute les maladies». Si on la récite pour être en bonne santé, elle nous guérira. D'ailleurs, notre Prophète (pbsl) mettait la main sur l'endroit où le malade avait mal et récitait la Fatiha. Ainsi, Allah donnait la guérison.»

Abdullah sauta de joie et dit à sa maman ; « Maman, Maman, mon ventre ne me fait plus mal. Je suis guéri.»

Allah aime la Propreté

Allah qui est *Al-Quddus* est propre et aime beaucoup la propreté.

Comment allons-nous nous purifier ?

En préservant notre langue du mal,

notre regard des interdits,

nos oreilles des mensonges,

notre coeur de la haine et la trahison,

nos mains et tous nos membres de tout mal.

Alors, nous serons propre.

Quand on entend des paroles malsaines,

ou nous faisons quelque chose de mal,

ou de mauvaises pensées nous perturbent,

demandons pardon à Allah en disant :

" اَسْتَغْفِرُ اللهَ الْعَظِيمَ وَاَتُوبُ اِلَيْهِ "

«Astaghfirullah al-azim wa atûbu ilayh»

(Je demande pardon à Allah et je me repens à Lui.)

Je garde mon Corps propre

Pour garder notre corps propre on doit se brosser régulièrement les dents, prendre tous les jours nos petites ablutions et au moins une fois par semaine les grandes ablutions.

Notre cher Prophète (pbsl) dit : « Au jour de la Résurrection, les membres de ma communauté seront appelés, parés d'une lumière émanant de leurs mains et de leurs pieds en témoignage de leurs ablutions. Celui donc qui peut étendre cette lumière qu'il le fasse.» (Bukhârî, Wudû' 3; Muslim, Tahârah 35)

Alors ! Qu'attendons-nous pour prendre nos ablutions !

Comment ? Apprenons !

Les règles des ablutions sont 7, 7 (on fait 7 avec les doigts.)

1. Avoir l'intention. (La main droite est portée sur le coeur.)
2. Bien laver le visage. (On fait signe de laver le visage.)
3. Laver les bras jusqu'au coude. (On retrousse les manches.)
4. Passer les mains humides sur la tête. (On passe les mains sur les cheveux.)
5. Laver les pieds jusqu'aux chevilles. (On fait le geste.)
6. Ne pas faire de pause pendant mes ablutions.
7. Laver chacun de mes membres avec la main ! (On passe la main droite sur la main gauche.)

On doit se laver au moins une fois par semaine. On purie ainsi notre corps de tous les microbes et maladies. On appelle ce bain le GHUSL.

Il y a 4 règles au Ghusl 4 (on fait 4 avec les mains)

1. Avoir l'intention du Ghusl. (La main droite est portée sur le coeur.)
2. On lave tout le corps sans s'arrêter ni laisser une partie sèche . (On fait signe de déverser de l'eau sur nous.)
3. On frotte le corps en entier avec les mains. (On fait signe de se frotter avec les deux mains.)
4. On se lave et mouille tous nos cheveux. (On se masse les cheveux.)

Qu'allons-nous faire maintenant?

Abdullah et Aïcha jouaient en répétant le hadith ;

«At-tahour shatr ul-Iman, at-tahour shatr ul-Iman. (La propreté est la moitié de la foi.)» (Muslim, Taharat 1)

Aïcha dit : «Tu sais Abdullah, depuis que je prend mes ablutions, l'épicier m'aime et m'appelle «la Fille au visage illuminé» .

Abdullah sursauta en répliquant : « Sérieusement ? Ma voisine aussi m'appelle de cette manière. Je brille de plus en plus avec les ablutions. Ma soeur m'embrasse à répétition et dit : «Tu sens tellement bon ! J'aime trop !».

Aïcha s'écria : «Je n'y crois pas ! Je vis aussi les mêmes choses ! Restons toujours avec nos ablutions. Mais qu'allons-nous faire Abdullah si on ne trouve plus d'eau ?»

Alors que les deux étaient plongés dans des pensées profondes, l'Imam arriva.

Il leur demanda : «Pourquoi êtes-vous ainsi triste?»

Abdullah répondit : « Qu'allons-nous faire si on ne trouve pas d'eau ? Allons-nous rester sale et sentir mauvais ? Notre foi, va-t-elle disparaître ? Et que va-t-il arriver à notre lumière ? Qu'allons-nous faire ?»

L'imam dit : «Doucement Abdullah, Allah est Beau et Il aime la beauté. Pour que nous soyons propre, il a créé la terre et y mis dedans des bactéries qui tuent les microbes nuisibles. En frappant nos mains sur la terre, on peut se nettoyer. On appelle ceci le «Tayammum».

Abdullah et Aïcha sautèrent de joie et commencèrent à faire le tayammum tel que l'Imam leur a appris.

Les obligations du Tayammum sont 3 et 3 (On fait 3 des mains)

1. Je dis «Bismillah» et cherche de la terre propre.
(Je fais comme si je cherche quelque chose)

2. Je tape mes mains sur la terre et je frotte mon visage.
(Je touche le sol ou la table avec mes mains et je les mène au visage)

3. Je tape mes mains et frotte mes mains et bras jusqu'au coude.
(On fait le même geste en tapant sur le sol ou la table et on se masse les avant-bras.)

Allez ! Amusons-nous aussi

1 Apprenons toute les deux semaines les chants amusants sur les ablutions, le ghusl et le tayammum.

2 Ensuite amusons-nous en chantant les piliers de l'Islam et de la Foi.

Voyons ! Qui va pouvoir chanter avec la plus belle voix et sans se tromper ?

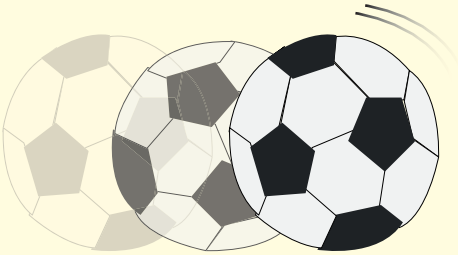

J'embellis avec la Prière

Maintenant, je vais vous poser une devinette concernant un acte d'adoration. Voyons voir si vous allez trouver la bonne réponse ?

Celui qui fait cet acte d'adoration se débarrasse de ses mauvaises habitudes, devient plus détendu et trouve la sérénité Accomplir ce culte nous rend plus attentif et régulier et nous apporte le succès.

Alors les camarades, vous avez trouvé la réponse?
Allez ! Commençons notre comptine et apprenons la Prière (Salat). Êtes-vous prêt ?

Fajr, Dhouhr, 'Asr, Maghrib eeeet 'Isha.
Je prie 5 fois par jour.
Car je tiens ma parole donnée à Allah.
Les pêchés mineurs deviennent poussière,
On devient des gens de bonne manière.
Par les prosternations, nos fronts s'illuminent
Ainsi nous reconnaîtra Muhammad'ul Amin.

Je dépasse les terres et les cieux,
Accompagne les Anges et les gens pieux..
Nous soummettons à notre Seigneur
Notre adoration et notre amour.
Fajr, Dhouhr, 'Asr, Maghrib eeeet 'Isha, .
Car je tiens ma parole donnée à Allah.

Le Jeu du «Pilier le plus solide»

Notre cher Prophète (pbsl) a dit :« **As-salatu imad ud din»** - La Prière est le Pilier (principal) de la religion-.
Allez, chantons tous ensemble et voyons si notre professeur va pouvoir nous remplacer ? Voyons qui d'entre nous sera celui qui chantera le plus fort sera celui qui sera le pilier le plus solide !
La Prière c'est remercier Allah pour toutes ses bénédictions et pour lui dire: «Ô Allah heureusement que Tu es là !»
Allah dit à eux qui accomplissent la prière et Le remercient:
«...Et quant à ceux qui accomplissent la salât,...Nous leur donnerons une belle récompense.» (Sourate Nisa, verset 162)
Qu'attendons-nous pour apprendre la Salat et gagner toutes ces belles récompenses !

Les conditions et obligations de la prière sont au nombre de 20

Avant la prière il y a 4 conditions préalables:

1. Être en direction de la Kiblah (diriger les mains vers l'avant.)
2. Nettroyer l'endroit et les vêtements (faire le geste de nettoyer ses habits.)
3. Avoir ses ablutions (se rincer le visage.)
4. Se couvrir les membres (faire le geste de se couvrir.)

Pendant la prière, ils y a 16 obligations :

1. Dire «Allahu Akbar» en portant les mains sur les oreilles au niveau des épaules (Les mains sur les oreilles on fait le geste du Takbir.)
2. Se tenir debout pour le premier Takbir (On reste bien droit.)
3. Lire l'invocation suivant le Takbir (joindre les mains en regardant le ciel)
4. Lire la sourate Fatiha (On mime avec les doigts le geste de parler .)
5. Rester debout pendant les récitations (On reste bien droit.)
6. S'incliner (On s'incline en mettant les mains sur les genoux.)
7. Se relever de l'inclinaison (On se tient droit après l'inclinaison.)
8. Se prosterner (On se prosterne.)
9. L'arrêt entre deux prosternation (on s'assied.)
10. Les salutations. (On salue la droite puis la gauche.)
11. Les salutations en étant assis (On s'assoit tous ensemble.)
12. Accomplir les gestes de la prière dans l'ordre (Le Takbir, le Qiyam, l'inclinaison, la prosternation, l'assise et les salutations.)
13. Rester droit (Choisir un état de la prière et y rester droit)
14. S'arrêter dans chaque différentes positions. (Faire comme si on priait très rapidement et faire le signe «NON» avec la main.)
15. Celui qui suit l'imam doit prononcer le takbir du début et le salam de fin après l'Imam. (Ensuite, on applaudit et se félicite les uns et les autres.)
16. Celui qui suit l'Imam doit avoir l'intention de le suivre Ne pas prononcer l'intention juste avoir l'intention de suivre l'Imam)

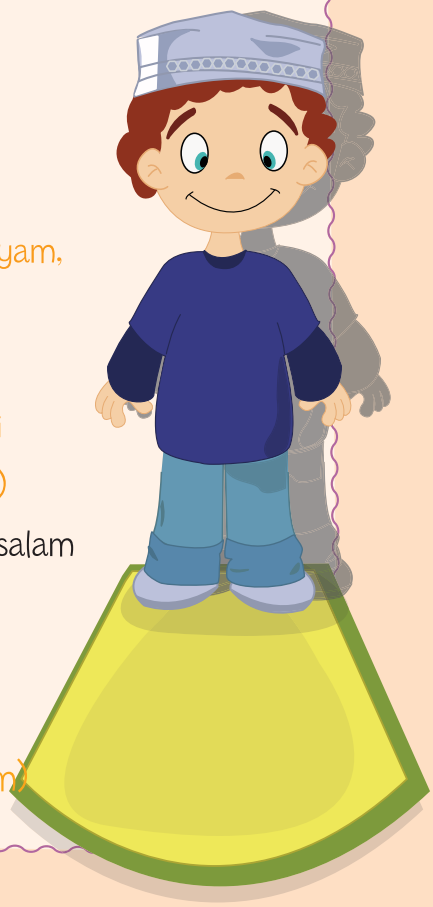

Aïcha commence a prier

Aïcha venait juste d'apprendre l'importance d'accomplir la salat et était curieuse au sujet de la récompense annoncée dans le Coran.

«... Et quant à ceux qui accomplissent la salât, ... Nous leur donnerons une belle récompense.» (Nisa, 162)

Aïcha se dit à elle-même : «Je me demande si je peux parler avec mon Dieu ? Est-ce qu'Il m'écoutera ? Et cette belle récompense, est-ce que je pourrais l'avoir ? Je vais tout de suite commencer la prière pour savoîr tout cela.» Et elle commença à prier.

Mais jours après jours, Aïcha devenait de plus en plus triste. Notre ami Abdullah remarqua sa tristesse.

Abdullah lui demanda : « Ces derniers jours qu'est-ce qui t'arrive Aïcha. Pourquoi es-tu triste?»

Aïcha répondit : « Tu sais, moi aussi j'ai commencé la prière comme toi.»

Abdullah dit : «Oui, je t'en félicite, tu agis comme une vraie musulmane. Tu accomplis ainsi l'ordre d'Allah.»

Aïcha rétorqua : «J'espère que je l'accomplis comme il le faut. Au début, je priais avec enthousiasme. Maintenant je suis désolée de m'apercevoir que jour après jour je continue mes mauvaises habitudes.»

Abdullah dit : «Tu dis vrai, la prière nous éloigne des mauvais comportements. Mais ce n'est pas facile, on ne se protège pas des mauvaises habitudes en un ou deux jours. C'est par l'assiduité et le sérieux dans la prière, que celle-ci nous préserve de la turpitude et du blamâble.»

Aïcha dit : «Abdullah, je pense qu'à cause de mes mauvais comportements, Allah ne voudra pas me parler et ne me donnera pas la belle récompense.»

Abdullah répondit : « Ce n'est pas comme ça mon amie, Allah ne permet qu'au seuls gens qu'il aime d'être en Sa présence.»

Aïcha rétorqua : «Tu veux dire que prier est un signe qu'Allah m'aime Abdullah ?

Abdullah répondit : « Bien sûr Aïcha ! Tout le monde ne peut pas se prosterner, Allah ne parle qu'avec les gens qui ont foi en Lui.»

Aïcha s'écria : « SUPEEEER si c'est comme ça ! Tu sais quoi Abdullah ? J'ai déjà reçu dans ce monde ma plus grande récompense. Y-a-t-il une plus grande récompense que de savoir qu'Allah nous aime ? Allah m'aime ! Allah m'aime !»

La Prière nous élève vers le ciel

Est-ce que vous saviez que quand nous prions la prière, nous nous élevons vers les cieux comme le Prophète (pbsl) pendant le Miraj ? Et de plus lors de la station assise finale nous récitons le dialogue que notre Prophète (pbsl) a eu avec notre Seigneur lors de l'Ascension. À la fin, les anges sont tellement content qu'ils disent la chahada qu'on appelle l'Attahiyyat. Allez, apprenons-la et parlons avec notre Seigneur.

L'Attahiyyat

بِسْمِ اللهِ الرَّحْمَنِ الرَّحِيمِ

اَلتَّحِيَّاتُ لِلّٰهِ وَ الصَّلَوَاتُ وَ الطَّيِّبَاتُ * اَلسَّلاَمُ عَلَيْكَ اَيُّهَا النَّبِيُّ
وَ رَحْمَةُ اللهِ وَ بَرَكَاتُهُ * السَّلاَمُ عَلَيْنَا وَ عَلَى عِبَادِ اللهِ الصَّالِحِينَ *
اَشْهَدُ اَنْ لاَ اِلَهَ اِلاَّ اَللهُ وَ اَشْهَدُ اَنَّ مُحَمَّدًا عَبْدُهُ وَ رَسُولُهُ

Attahiyyatou lillâhi wassalawatou wattayyibât.
Assalamou alayka ayyuhan Nabiyyou ve rahmatoullahi wa barakâtouh.
Assalâmou alaynâ wa alâ ibâdillâhis-Sâlihîn.
Achadou an lâ ilâha illallâh wa achadou anna Mouhammadan abdouhou ve Rasoûlouh.

Signification :

A Allah les salutations, les prières et toutes les bonnes choses.
Que la paix soit sur le prophète ainsi que la miséricorde d'Allah et Sa bénédiction !
Que le salut soit sur nous et sur les serviteurs d'Allah vertueux !
J'atteste qu'il n'y a pas de Dieu digne d'être adoré excepté Allah et je témoigne que Muhammad est son serviteur et envoyé "

L'amitié du Paradis

Abdullah dit : «Vous ne vous demandez pas comment c'est le Paradis ?»

Aïcha répondit : «Ma mère m'avait raconté que c'est au dessus de tout ce qu'on peut s'imaginer. Mais comment est-ce exactement ? Je me le demande beaucoup...»

Abdullah reprit : «Si nous ne mentons pas et nous nous comportons bien, nous accumulerons les points et verront ensemble le Paradis si Dieu le veut.

Aïcha dit : «Incha'Allah Abdullah, je voudrais tellement. Nous nous amuserons tellement bien, n'est-ce pas ?»

Abdullah répondit : «Bien sûr, ce serait génial ! D'après ce que j'ai appris, le Paradis est décoré de bijoux de multiples couleurs et il y a aussi une très grande et belle porte. Tellement belle ! Imagine ce qu'il peut y avoir de l'autre côté ?

Aïcha dit : «Ce serait tellement génial d'entrer par cette porte et s'amuser avec toutes les récompenses qui nous attendent, n'est-ce pas Abdullah ?»

Abdullah dit : « Tous le monde aimerait y être !»

Aïcha dit : «Tu as raison, à ton avis, qui pourra entrer par cette porte ?»

Abdullah répondit : « Notre Prophète dit ; «Le paradis comporte une porte dite ar-Rayyan. Cette porte sera exclusivement réservée aux jeûneurs...» (Bukhari, Sawm, 4) »

Aïcha rétorqua : «Si c'est ainsi alors jeûnons nous aussi pour que nos points pour le Paradis augmentent. Et en plus, le mois du jeûne, le mois du Ramadan arrive.»

Abdullah s'exclama : «Super, ainsi nous pourrons franchir la porte de Rayyan et voir les magnifiques paysages qui s'y cachent. Et nous serons des Compagnons du Paradis.»

Tous les Musulmans doivent jeûner le mois du Ramadan.
Comment allons-nous jeûner ? Apprenons tous ensemble.

Venez Jeûner !

1 . Le Sahour

Le Jeûne commence avec le repas de l'aube.

(On se frotte les yeux comme au réveil.)

On mange ce qu'Allah nous a donné.

(On fait comme si on mangeait.)

2. L'Imsak

Quand arrive l'heure de l'imsak, on s'arrête de manger.

(On referme nos lèvres.)

On arrête de boire.

(On simule le geste de boire et on dit non du doigt.)

On ne prononce pas et n'écoute pas de mauvaises paroles.

(On ferme d'abord la bouche, ensuite les oreilles.)

3. İftar

À l'heure de l'iftar, on fait nos invocations.

(On lève les mains comme pour prier.)

Nous mangeons notre repas.

(On fait comme si on mangeait.)

On remercie Allah pour toutes Ses bénédictions.

Notre Prophète (pbsl) s'occupait particulièrement des enfants qui jeûnaient.
Il jouait avec eux pour qu'ils oublient leur faim et ainsi ne voient pas le temps passer.
Il leur faisait aussi des surprises. Quelle chance!

Le jeune nous rend plus fort!

«Heureux sont ceux qui se repentent à Dieu, L'adorent, Le glorifient, jeûnent, s'inclinent, se prosternent, ordonnent le bien, désavouent le mal et observent les commandements de Dieu ! Annonce cette bonne nouvelle aux croyants !»

(Sourate At-Tawbah, verset 112)

Allah réserve à ceux qui l'adorent des surprisent au Paradis.
Il nous aime tellement.
Notre prophète (pbsL) a dit : « Jeunez vous aurez une bonne santé.»
(Soumou tasihhou) (Tabarani, Mu'jamu'l-Awsat, VIII, 174)

Pourquoi ?

Quand on jeûne notre corps se renforce contre la faim. Les microbes ne peuvent plus nous nuire ainsi on est en bonne santé.

De plus, en jeûnant, on ressent davantage la souffrance des pauvres et on sait que manger tout ce qu'on désirons comporte beaucoup de risques.

Regardez ! Jeûner nous rend plus fort dans ce bas-monde et nous ouvre les portes de Rayyan, un passage privilégié au Paradis.

LE RAMADAN ET SES CADEAUX

Le mois du Ramadan est un mois de Jeûne.

Ce mois-ci, nous jeûnons et nous nous purifions. Toutes nos adorations sont récompensées en abondance.

En plus, le Coran a été révélé durant ce mois. L'Archange Gabriel lisait le Coran du début jusqu'à la fin avec le Messager de Dieu (pbsl).

Et c'est pas fini...

Dans ce mois de Ramadan, une nuit bénie et particulière se cache. Son nom est Laylat al-Qadr (la nuit du destin). Cette nuit, tous les Anges descendent sur terre, saluent les croyants et les réconfortent. Allah répond à toutes les invocations et récompense les adorations par mille points du Paradis. Qu'est-ce les points du Paradis ? Ce sont bien sur les points qui nous permettront de gagner des cadeaux au Paradis.

C'est tellement bien !

Attendez, attendez, ce n'est pas fini. Quoi de plus ?

La FÊTE DU RAMADAN, bien sur !

À la fin des jours de jeûne, Dieu nous a offert

Pour notre comportement

SOURIANT, ENDURANT,

COMPATISSANT,

DROIT, HONNÊTE ET

GÉNÉREUX

LA FÊTE DE L'AID AL-FITR

Notre Prophète (pbsl) dit «... Chaque communauté a sa fête, celle-ci est la nôtre. Les fêtes sont un moment de bonheur.» (Buhari, Idayn,3).
Allez ! Célébrons notre fête avec joie !

QUE DEVONS-NOUS FAIRE ?

On porte nos habits les plus propres.

On accomplit la prière de l'Aïd.

On souhaite bonne fête à nos proches

On s'offre des cadeaux.

On réconcilie ceux qui sont fâchés.

On visite les ainés et leur offre des cadeaux.

L'ADORATION QUI AUGMENTE LA SUBSISTANCE

Notre religion est une religion de bonté. Chaque musulman a le devoir de partager son argent et ses biens avec les nécessiteux. Ainsi, le nombre de gens pauvres diminuera autour de nous.

Notre Seigneur annonce dans la sourate al-Mu'minun encore une bonne nouvelle : «Bienheureux, en vérité, sont les croyants qui prient avec humilité, qui dédaignent toute futilité, qui s'acquittent de la zakât».

Lorsqu'on s'acquitte de la zakat, il ne reste plus de pauvres dans le monde ;

Lorsqu'on s'acquitte de la zakat, les musulmans vivent dans l'aisance ;

Lorsqu'on s'acquitte de la zakat, on devient encore plus riche.

Bonne Nouvelle !

« Si vous accomplissez la salât et acquittez la zakât ; si vous croyez en Mes prophètes et leur prêtez assistance ; si vous consentez un prêt gracieux à Dieu, Je vous pardonnerai vos mauvaises actions et vous admettrai dans des Jardins sous lesquels coulent des rivières.»

(Sourate Ma'ida, verset 12)

ATTENTION

Allah nous parle dans la sourate al-Ma'un de ceux qui
ne s'acquittent pas de la Zakat et agissent avec ostentation.
Il dit attention ne soyez pas comme eux,
et pour être heureux rendez les gens heureux.
Alors, apprenons tous ensemble la Sourate Ma'un.

Sourate Ma'un

بِسْمِ اللهِ الرَّحْمَنِ الرَّحِيمِ

أَرَأَيْتَ الَّذِى يُكَذِّبُ بِالدِّينِ (١) فَذٰلِكَ الَّذِى يَدُعُّ الْيَتِيمَ (٢) وَلاَ يَحُضُّ
عَلَى طَعَامِ الْمِسْكِينِ (٣) فَوَيْلٌ لِلْمُصَلِّينَ (٤) الَّذِينَ هُمْ عَنْ صَلاَتِهِمْ
سَاهُونَ (٥) اَلَّذِينَ هُمْ يُرَآؤُنَ (٦) وَيَمْنَعُونَ الْمَاعُونَ (٧)

Ara'aytallazî youkazzibou biddîn. Fezâliqallezî, yadou'oulyatîm. Wa lâ yahoûddoû alâ ta'âmilmiskîn. Fawayloun lilmousallîn. Allezîna hoüm an salâtihim sâhoûn. Allazîne hum yourâûna. Wa yamna'oûnalmâ'oûn.

Que raconte-t-elle ?

La sourate al-Mâûn est composée de 7 versets.
Elle a été révélée à la Mecque.
Vois-tu celui qui traite de mensonge le Jugement dernier ?
C'est celui qui repousse brutalement l'orphelin
et qui n'encourage point à nourrir le pauvre,
Malheur à ceux qui ne font leur salât que par pure ostentation
Et en plus ne s'acquittent pas de la Zakat !

Je veux donner la Zakat

Abdullah était ému de ce qu'il venait d'apprendre et voulait lui aussi donner la zakat.
« Moi aussi je veux donner la zakat, moi aussi ! » dit Abdullah à son professeur.
Son professeur lui répondit :
« Tu n'es qu'un enfant, pour pouvoir donner la zakat tu dois grandir. Seuls les personnes libres, possédant des biens, adultes et doués d'intelligence sont chargées de donner la zakat et non les enfants »

Abdullah était déçu. Mais lui aussi voulait rendre heureux les gens et gagner la satisfaction d'Allah.

Quand son professeur s'aperçut qu'Abdullah était très triste, il lui demanda :

« Tu ne peux pas donner la zakat. Par contre, la charité (sadaqa) aussi rend les gens heureux, et peut te permettre aussi de gagner l'agrément d'Allah.

Content de ce qu'il venait d'entendre, Abdullah réfléchit à ce qu'il pourrait bien donner. Il fouilla ses poches, mais ne trouva rien pas même un peu de nourriture à partager. Il s'installa avec tristesse dans un coin.

Le professeur qui remarqua l'état d'Abdullah s'approcha de lui et lui murmura quelque chose à l'oreille. De suite, un grand sourire apparut sur le visage d'Abdullah qui commença à sauter de joie.

Étonnés, les camarades d'Abdullah lui demandèrent la raison de ce grand sourire. Et Abdullah leur dit que le professeur lui avait rapporté que notre prophète (pbsl) a dit ; «Sourire à son frère est une sadaqa» (Rapporté par At-Tirmidhi) . Donc, si je souris, j'aurais des points pour entrer au paradis comme si j'avais fait une aumône. Ses amis lui dirent « Waouh ! C'est super ! Allons tous sourire aux gens . ».

Abdullah et ses amis commencèrent à courir dans tous les sens en disant « sourire à son frère est une sadaqa », et n'oublièrent pas de dire « Salam alaykoum » à toutes personnes qu'ils croisaient. Cette attitude plût tellement aux gens, que la fatigue marquée sur leurs visages laissait place à un grand sourire.

LE LIEU DE RASSEMBLEMENT DES MUSULMANS

Allah nous dit dans le Coran : «Accomplissez, pour Allah, le pèlerinage et la umra...» (Sourate Baqara, verset 196). Les gens du monde entier qui entendent cet ordre se rendent à la Ka'ba.

Le premier homme et premier prophète, Adam (a.s.) commit une petite faute au paradis et fut expulsé du paradis et envoyé sur terre. Ce petit monde était un endroit étrange et différent du Paradis avec des montagnes, des arbres et des mers minuscules aux couleurs délavées et sans odeurs par rapport aux belles senteurs du Paradis. Durant des années, Il demanda pardon. Comment avait-il pu oublier et négliger l'avertissement qu'il avait entendu. Ainsi, Il se retrouva dans ce monde. Il regrettait tellement son acte, il invoquait sans cesse Allah. Le paradis lui manquait beaucoup, si seulement Il pouvait le revoir ne serait-ce qu'un seul moment. Soudain, un événement extraordinaire se produit.

Il aperçut les Anges qu'Il avait vus au paradis ! Ils invoquaient Allah le Très-Haut en tournant autour d'un endroit. SUPER ! Les voilà, c'était ici. Adam A.S. était très heureux, cette endroit était celui qu'il avait vu au paradis, l'emplacement de la Ka'ba. Il mit de suite la première pierre de la Ka'ba. Ainsi son désir de paradis s'amoindrit et son coeur se remplit de joie.

Des années et des années plus tard, Abraham (a.s.) et son fils Ismaël (a.s.) construisirent la Ka'ba et depuis ce jour...

La Maison d'Allah, est la direction de la prière.

La Maison d'Allah, depuis ce jour est le lieu de rassemblement des gens.

La Maison d'Allah, rassemble les gens de différentes couleurs et de langues.

La Maison d'Allah, rassemble les gens dans la fraternité malgré leurs différences.

La Maison d'Allah, est le sanctuaire de l'unité.

La Maison d'Allah, apporte la joie dans le coeur de gens qui viennent la visiter et repartent expiés de leurs péchés et aussi purs qu'un bébé venant de naître.

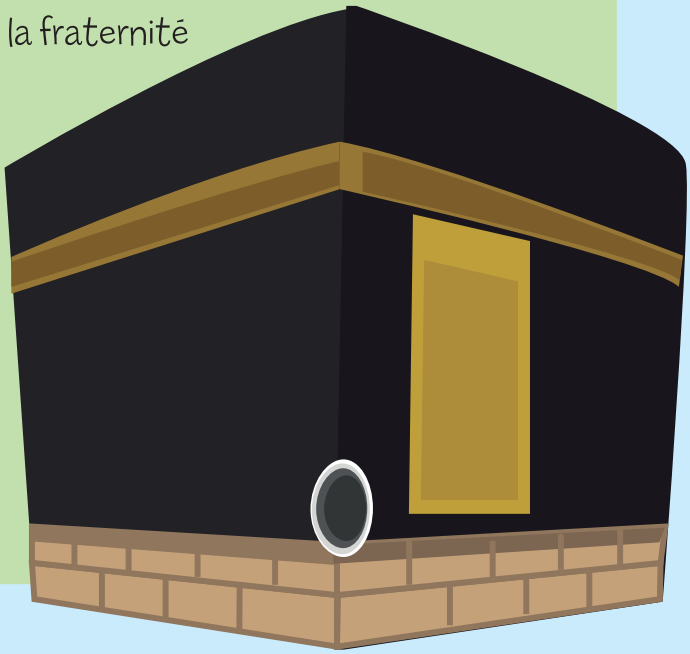

Le Jeu du Pèlerinage commence

Voulez-vous aussi apprendre comment on accomplit le pèlerinage ?
Allez ! Apprenons en même temps qu'on s'amuse !
Les élèves se mettent tous debout et face à face.

Parmi les mois, Zul Hijjah est le mois de pèlerinage
(on fait le signe du temps qui passe avec les mains.)
Sont obligés d'y aller, ceux qui ont les moyens
(on fait le geste de l'abondance.)
Quels sont, les piliers du pèlerinage ?
(On met une main derrière le dos et fait le geste de l'interrogation.)
Je rentre en ihram avec l'intention (dans le coeur)
(On met les mains sur le coeur et fait comme si on s'habille.)
Je pars à la Kaaba et fait le tawaf
(On fait comme si on marche.)
Je monte au mont Arafat et j'y stationne
(On fait comme si on monte et descend.)
Je vais à Muzdalifa et fais mon invocation
(On fait comme si on marchait et s'accroupit pour prier.)
Le matin de l'A'id, je lapide les Shaytan
(On fait comme si on se réveillait et lançait des pierres.)
Je sacrifie mon animal et me coupe les cheveux
(On fait le signe de couper et du ciseau.)
Je sors du ihram et fais le Tawaf
(En marchant on change de place avec les camarades d'en face.)
Je fais le Sayi entre Safa et Marwa
(on change de place en courant.)
J'ai fait le pèlerinage et je me suis lavé de mes péchés
(On lève les deux mains et fait comme si on se lavait.)
J'ai fait le pèlerinage et je suis heureux.
(On lève les mains et on saute de joie.)

Épaule contre Épaule avec nos frères

Abdullah s'habilla avec son ihram tout blanc et commença à marcher vers la Ka'ba. Il était très excité de voir la Pierre Noire pour la première fois. À sa droite, à sa gauche, devant lui, derrière lui se trouvait des gens de différentes couleurs qui parlaient tous des langues différentes. Mais, ils se dirigeaient tous vers la même direction en disant d'une voix : « Labbayk Allahumma labbayk».

Il y a tellement de musulmans dans le monde ! Qu'ils sont nombreux !

Sans le vouloir un musulman pourrait bousculer son frère mais il ne le fait pas.

Il pourrait écraser son pied, mais il ne le fait pas .

Il pourrait gronder celui qui le bouscule, mais il ne le fait pas non plus.

En effet, tous sont là pour une seule raison : Gagner l'agrément d'Allah...

C'est pour cela, qu'ils sont toujours souriants.

Il a souri à ceux qui l'ont bousculé.

Il a donné le salam à ceux qu'ils rencontraient.

Il a partagé son repas avec son voisin.

Il a aidé les personnes âgées, leur a tenu la main.

Le Messager de Dieu (pbsL) dit : **« al hadj mabrour la jeza illa al jennah» «Le pélerinage agréé par Dieu n'a pas d'autre récompense que le Paradis ».** (Muslim)

Ils se rapprochèrent de plus en plus de la Ka'ba, ils allaient bientôt la voir. Son coeur palpitait.

Sa mère le réveilla en lui disant : « Debout ! Le soleil s'est levé !»

Abdullah ouvrit ses yeux en disant « Mais je voulais être pèlerin !»

Puis, Il se prépara et prit la route de l'école où il raconta son beau rêve à ses camarades. Il leur raconta à quel point le Hajj était une belle adoration. Et il rapporta le hadith du Prophète (pbsL) : **« al hadj mabrour la jeza illa al jennah» «Le pèlerinage agréé par Dieu n'a pas d'autre récompense que le Paradis »** Ses camarades ont aussi beaucoup aimé ce hadith.

Tous faisaient le geste de courir et répétaient ce hadith. Alors que leur enseignant les observait avec fierté.

Savez-vous ce qu'il y a après l'accomplissement du Hajj ?

Bien sûr!

LA FÊTE DE L'AAÏÏÏD !

Les musulmans qui en ont les moyens immolent pour Allah un boeuf, un mouton ou un chameau.

Leur viande est partagée entre les nécessiteux, les voisins et la famille.

Personne ne reste affamé ce jour.

L'Aïd est une fête de partage, il rapproche le riche et le pauvre.

Les animaux immolés eux aussi sont en fête, pourquoi ?

Parce que les animaux qui ne sont pas égorgés ne meurent pas et s'en vont.

Alors que ceux qui sont sacrifiés lors de la fête de l'Aïd vont au paradis... Et nous attendent là-bas.

Quand on arrive au pont du Sirat on réfléchit comment on va passer en face ; ces animaux arrivent et nous demande de monter sur leurs dos pour nous emmener au paradis. On s'agrippe à leur tendre et moelleux dos.

Ils nous dirent comment t'abandonnerai-je ici : « Grâce à toi, je suis au paradis.»

Ainsi, ils voleront au dessus du Sirat et nous déposerons au Paradis.

Le premier sacrice

Savez-vous pourquoi nous sacrifions des bêtes ?

Ibrahim (A.S.) n'avait pas eu d'enfant jusque là. Il voulait une progéniture qui adore Allah. Pour cela, Il priait son Seigneur nuits et jours. Il le voulait tellement qu'il dit un jour « Ô Allah ! Donne-moi un enfant! Si je l'obtiens , je le sacrifierai pour Toi !»

Ainsi Allah donna à Ibrahim un magnifique enfant qu'il appela Ismail. Ce dernier était un enfant souriant très intelligent et de bonne morale.

Puis un jour, Ibrahim (A.S.) se vit en songe égorger son fils et se dit : « C'est quoi ce rêve ? Ce n'est pas possible !»

Le lendemain, il refit ce rêve et pensa: «C'est peut-être un signal venant d'Allah ?»

La troisième nuit, il fit encore le même rêve et se rappela alors de sa promesse donnée à Allah. Il dit : «Qu'ai-je fais ? Je dois tenir absolument ma promesse !».

Il dit à sa femme Hajar de préparer son fils pour l'emmener à son Ami. Hajar lava Ismail et lui fit mettre ses plus beaux habits.

C'est alors qu'Iblis, le diable vint à elle dans l'apparence d'un homme et lui dit : «Hajar, Hajar ! Sais-tu où il emmène ton fils ?»

Hajar lui répondit chez son Ami.

Le Diable répondit : « Quel ami ! Il emmène l'égorger, va vite le sauver !»

Hajar lui demanda : «Qui a dit cela ?».

Le Diable dit: «Qui d'autre, c'est Allah qui lui aurait demandé de le sacrifier!»

Hajar prit alors des cailloux et lui lança en disant « Pars d'ici ! Je t'ai reconnu, Allah ne nous demandera jamais quelque chose de mal !»

Indigné, le diable courut chez Ismail et s'écria «Ismail, Ismail ! Sais-tu où t'emmène ton père ?»

Ismail répondit : « Oui à son Ami !».

Le diable commença à se moquer en ricanant : « Quel ami ! Il t'emmène t'égorger, échappe-toi !»

Quand Ismail lui demanda d'où il tenait cela il lui répondit : « C'est Allah qui me l'a dit ! Sauve-toi pendant qu'il est encore temps !»

Ismail prit des pierres et les lança sur le diable en disant : « Va-t'en salle diable, tu ne pourras pas me tromper, Allah ne veut pas notre mal !»

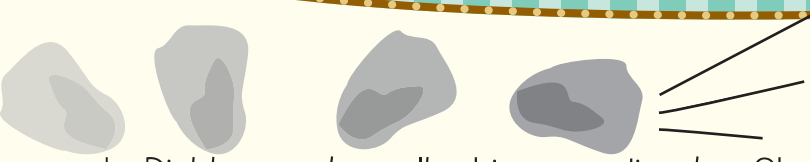

Le Diable courut vers Ibrahim en se disant : «Oh ma tête est partie ! Je ne vous ferai pas aller au paradis !». Il lui dit : «Ô Ibrahim ! Crois-tu vraiment que ton Seigneur veut le sacrifice de ton fils? Prends-le dans tes bras et rentre chez toi. Ne crains rien de ton Seigneur !»

Ibrahim prit des pierres et lapida à son tour le diable en disant : « J'ai promis à Allah. Si je ne tiens pas ma parole, je serai un menteur. Je ne mentirai pas à Allah !»

Le diable s'échappa de là en disant : « Aïe aïe ouille ! Je ne parviendrais jamais à tromper ce fils d'Adam. Ouille, j'ai très mal !»

C'est pour celà qu'on lapide le diable lors du pèlerinage à la Mecque.

Ibrahim en arrivant au sommet de la colline dit à son fils : « Mon enfant ! Je dois tenir la parole que j'ai donnée à Allah. Allah veut cela de nous et nous devons nous soumettre à Sa volonté !»

Ismail (a.s.) quant à lui dit : « Papa soit serein, la volonté d'Allah est au-dessus de tout et c'est pour notre bien. Accomplis ta parole !»

Alors qu'il avait levé les mains pour accomplir le sacrifice un bélier fit entendre sa voix: «Attendez ! Attendez ! Vous avez obéil au rêve et tenu votre promesse. C'était un examen venant d'Allah et vous l'avez réussi. Après cela pour que les gens ne se tuent pas entre eux Allah a interdit le sacrifice humain et nous a envoyé pour que vous nous sacrifiez. Egorgez nous, et prenez plaisir à nourrir les gens de notre viande. Ainsi vous nous envoyez au Paradis. Allez qu'attendez vous ? Allez !

Allah fit de ce jour, un jour de fête. Faire couler le sang de l'homme fut interdit. Les hommes s'embrassèrent avec compassion et leurs coeurs se remplirent de joie et de paix.

La Sourate du Secours

Une sourate dans le Coran annonce la victoire de ceux qui croient en Allah et l'invoquent par Ses Noms. Même si nous commettons des erreurs,
Il nous pardonnera dans la mesure où on se repent.

Allez ! Apprenons ensemble la sourate du Secours !

La Sourate An-Nasr

بِسْمِ اللهِ الرَّحْمَنِ الرَّحِيمِ

اِذَا جَآءَ نَصْرُ اللهِ وَالْفَتْحُ (١) وَرَاَيْتَ النَّاسَ يَدْخُلُونَ فِى دِينِ اللهِ اَفْوَاجًا

(٢) فَسَبِّحْ بِحَمْدِ رَبِّكَ وَاسْتَغْفِرْهُ اِنَّهُ كَانَ تَوَّابًا (٣ ٢

İzâ jâ'a nasrullâhi wal'fath. Wa ra'aytannâsa yead khulûna fî dînillâhi afwâjâ. Fasabbih bihamdi rabbika wastagfirh, Innahû kâna tawwâbâ.

Que raconte-elle ?

La sourate An-Nasr signifie le Secours, elle se compose de 3 versets
Révélée à Médine. Quelle bonne nouvelle !
Avec l'aide d'Allah, la victoire arrive.
Les gens entrent dans l'Islam en masse.
Dans la joie de cette réussite
Célébrons alors les louanges pour Allah,
Implorons Son pardon.
Car Allah est Pardonneur,
N'oublions jamais cela.
Mais si cette nouvelle est arrivée
Cela veut dire que le Prophète (pbsl) va quitter ce monde !
Cette nouvelle nous attrista,
Cette nouvelle nous attrista.

LES MUSLUMANS ONT UNE BONNE MORALE

LES BEAUX-NOMS D'ALLAH QUI NOUS APPELLENT À LA BONTÉ

Êtes-vous prêt à réciter les Noms d'Allah ?

Tout l'univers invoque les Noms d'Allah. Les oiseaux, les lions, le soleil, les nuages et plus... A partir duquel commençons-nous ?

D'abord mettons-nous à la place du lion. Allez ! Tous ensemble...

« Allah, ar-Rahman, ar-Rahim, al-Malik, al-Quddus, as-Salam, al-Mu'min, al-Muhaymin, al-Aziz, al-Jabbar, al-Mutakabbir, al-Khalik, al-Bari, al-Musawwir, al-Ghaffâr, al-Kahhar, al-Wahhab, ar-Razzak, al-Fattah»

Maintenant, nous pouvons apprendre des nouveaux Noms d'Allah. Plus nous apprendrons Ses Noms, plus notre comportement sera beau.

Si personne sauf Allah voit ce que ne nous faisons, nous devons dorénavant faire plus attention

اَلْعَلِيمُ al - Alîm : Celui qui sait toutes choses, qu'elles soient cachées ou apparentes. Rien ne peut même bouger sans Sa connaissance.

Allah m'aide dans l'apprentissage du mal et du bien.

اَلْقَابِضُ al - Qâbid, اَلْبَاسِطُ al - Basit : Allah nous soulage de notre gêne. Quand nous sommes dans le droit chemin, Il nous donne la paix, mais si on fait des erreurs Il nous oppresse.

Quand on sait tout cela, on désire être le meilleur serviteur.

اَلْخَافِضُ al - Hafid, اَلرَّافِعُ ar - Rafi : On peut cacher autant qu'on veut ce qu'on fait, Allah sait et ne divulgue pas ce qu'on fait. Les mauvais sont rabaissés et les bons sont élevés.

Alors, je dois être prudent pour ne pas être blâmé. Que c'est bien d'être une personne respectée par tout le monde.

اَلْمُعِزُّ al-Mu'idh, اَلْمُذِلُّ al-Mudhil : Il fait atteindre la réuissite aux gens qui travaillent. Pour devenir des gens dignent de respect. Les paresseux et les vils échouent et personne de les respecte.

Je ne peux rien dire sans qu'Allah ne le sache aussi.

اَلسَّمِيعُ As - Sami'i : Il entend ce qu'on dit dans nos coeur et même les bruits infimes des étoiles lointaines. Il entend tout, rien ne Lui échappe.

Je ne peux rien faire sans qu'Allah ne le voie !

اَلْبَصِيرُ al-Basîr : Il voit et sait ce qu'une fourmi fait dans une nuit sombre et sous un rocher noir. Pour lui rien n'est invisible.

LE PLUS PROCHE DE NOUS, ALLAH !

En effet les enfants, même s'il n'y a plus personne à nos côtés, On nous voit.
Même si on parle au fond de nous, On nous entend.
Allah nous avertit pour toutes nos mauvaises et bonnes actions.
Pour toutes nos bonnes actions, des récompenses sublimes
nous attendent au paradis.
Alors, tâchons de devenir des gens de bonne morale.
Aimons les gens, les animaux, la nature et protégeons-la.
Même si on sait que nous allons être grondés, disons toujours la vérité.
Ne parlons jamais derrière le dos des gens.
Comportons-nous bien avec les personnes qui nous font du tort,
apprenons leur les bonnes manières.
Saluons avec sourire les gens que nous rencontrons.
Comportons-nous bien, faisons de ce monde notre Paradis.
Ainsi, nous gagnerons ce monde et l'au-delà.

Heureusement Qu'ils sont là!

Y avez-vous pensé ? Et si nous n'avions pas d'yeux ?

Fermons nos yeux. Sommes-nous dans l'obscurité ? Pouvez-vous voir les nuages, votre maman, votre papa, vos amis ? N'allons-nous jamais sortir du noir ? Allez, prions Allah...

Ô Allah, donne-nous des yeux pour voir ces bienfaits. (Âminnn)

Maintenant, ouvrons nos yeux. **Al-hamdulillah!** Ô Seigneur ! Tu nous as donné des yeux tellement beaux. Il est tellement difficile de vivre dans le noir et ne rien voir!

Et si nous n'avions pas de jambes ?

Asseyons-nous par terre, nous n'avons pas de jambes. Réfléchissons, comment allons-nous passer en face. 1,2,3 allez, essayons d'avancer ! Essayons même de courir ! Mais, attention, n'oubliez pas que nous n'avons pas de jambes !

Que c'est difficile, n'est-ce pas ? Il est impossible de courir ainsi ! Allez, prions Allah...

Ô Allah, donne-nous des jambes pour accomplir le bien ! (Âminnn)

Maintenant, nous avons des jambes, levons-nous et courrons. **Al-hamdulillah!** Ô Allah! Nous te remercions pour ces jambes tellement utiles pour marcher et courir.

Et si le soleil n'existait pas ?

Le monde entier serait obscur. On ne verrait rien du tout. Et sans le soleil, il n'y aurait pas de chaleur et il ferait tellement froid qu'on gêlerait. Rapprochons-nous les uns des autres, peut-être qu'on pourra se réchauffer ainsi... Il fait très froid, en plus on ne voit rien du tout... Allez, prions sinon nous allons mourir de froid.

Ô Allah, donne-nous le soleil. qu'il se lève tous les jours et qu'il nous éclaire et réchauffe. (Âminnn)

Al-hamdulillah! Nous te remercions ô Allah ! Merci pour ce beau soleil que tu nous as donné, tu as pensé à tout pour notre bien-être...

Si Allah pense tellement à nous, que devons-nous faire pour le remercier ?

On doit L'invoquer et Le Louer. On dit **Al-hamdulillah!** ! Si nous lisons et suivons le Coran, nous pourrons le vivre ! On peut remercier notre Seigneur en l'adorant !

La Sourate qui nous apprend nos devoirs envers Allah

Super... Tout cela nous apprend nos devoirs envers Allah.
La sourate Quraysh nous rappelle toutes les bénédictions offertes par Allah aux peuples anciens mais évoque aussi les louanges pour Allah pour la construction de la Ka'ba vu au paradis par Âdam (AS).

La sourate Quraysh

بِسْمِ اللهِ الرَّحْمَنِ الرَّحِيم

لاِيلاَفِ قُرَيْشٍ (١) اِيلاَفِهِمْ رِحْلَةَ الشِّتَآءِ وَالصَّيْفِ (٢) فَلْيَعْبُدُوا رَبَّ
هذَا الْبَيْتِ (٣) الَّذِى اَطْعَمَهُمْ مِنْ جُوعٍ وَآمَنَهُمْ مِنْ خَوْفٍ (٤) ؛

Lî-îlâfi Qurayysh. îlâfihim rihlata'sh-shitâi wa's-sayyf.
Fa'l-ya'budû rabba hâza'l-bayyt. ! Allazî at'amahum min-jû'in
ve âmanahum min khavvf

Que raconte-elle ?

Quraysh, la sourate Quraysh, 4 versets, 4 versets.
Révélée à la Mecque après l'année de l'éléphant.
Avec l'accord de Quraysh, les voyages d'été comme d'hiver ont augmenté et sont devenus plus sécurisés. Qu'ils adorent le propriétaire de cette Maison car Il a sauvé Quraysh de la famine et l'insécurité.

MON PROPHÈTE BIEN-AIMÉ !

Quels sont nos devoirs vis-à-vis de notre Prophète (pbsl) ?

Réfléchissons... Notre Prophète (pbsl) a éprouvé tant de difficultés à répandre l'Islam. Il a travaillé sans relâche pour que nous apprenions notre religion et devenons heureux.

Il n'a pas mangé tant que les pauvres n'avaient pas mangé. Il a prié sans cesse pour notre salut jusqu'à ce que ses pieds soient enflés. Il n'a pas manqué de combattre les mauvais et ceux qui étaient injustes envers les Musulmans. Il a toujours été patient face aux gens qui ne voulaient pas l'entendre. Mais à la fin, Il accomplit sa mission et révéla la religion de paix à toute l'humanité en répandant son parfum, le parfum de rose. À présent, c'est à notre tour. Nous aussi, imprégnons-nous de son parfum et diffusons-le autour de nous.

Comment? Évidemment en prenant exemple sur Lui et adoptant Son comportement.

Si nous sommes juste, souriant, compatissant et un guide pour les gens tout comme notre Prophète (pbsl) nous sentirons la rose.

Notre Seigneur dit : « Certes, Allah est Ses Anges prient sur le Prophète; ô vous qui croyez priez sur lui et adresses [lui] vos salutations » (Sourate Ahzab, verset 56).

Alors, nous aussi adressons-Lui nos salutations.

« Allahumma salli alâ sayyidina Muhammadin wa ala âli sayyidina Muhammad »

Le Saviez-vous ?

Le Vendredi est un jour de fête pour les Musulmans. Tous les Vendredi, nous allons à la Prière du Vendredi ; ici tous les Musulmans se voient et s'aident les uns et les autres. Les salutations sur le Messager de Dieu (pbsL) le Vendredi sont entendues par Lui-même. Et oui, il entend notre voix et répond « Moi aussi, je vous aime beaucoup ».

Comment saluer notre Prophète (pbsl) ? Allez ! Tous ensemble et d'une seule voix, saluons notre Prophète.

«Allahumma salli alâ sayyidina Muhammadin wa alâ âli sayyidina Muhammad»

Super ! Notre Prophète nous a tous entendu ! Et les autres jours, comment nos salutations Lui parviennent-elles ? Les Anges se chargent de transmettre nos salutations à notre cher Prophète (pbsl). Ainsi, Il prend sans cesse de nos nouvelles et nous aime chaque fois plus.

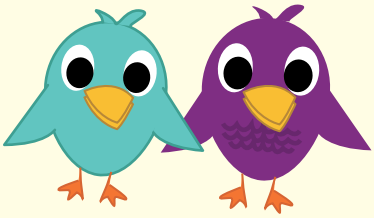

Deux Invocations Soeurs

Notre Prophète (pbsl) nous a appris deux invocations.
Avec celles-ci, nous pouvons le saluer.
Super ! Apprenons-les tout de suite.

Allahumma Salli

اللَّهُمَّ صَلِّ عَلٰى مُحَمَّدٍ وَ عَلَى اٰلِ مُحَمَّدٍ * كَمَا صَلَّيْتَ عَلٰى اِبْرَاهِيمَ
وَ عَلٰى اٰلِ اِبْرَاهِيمَ * اِنَّكَ حَمِيدٌ مَجِيدٌ

Allâhumma salli alâ Muhammadin wa alâ âli Muhammad.
Kamâ sallayta alâ İbrahima wa alâ âli İbrahim. Innaka hamidun majîd.

Signification

Ô Seigneur ! Prie sur Mohammed et sur la famille de Mohammed comme Tu as prié sur Ibrâhîm (Abraham) et sur la famille de Ibrâhîm, Tu es certes digne de louange et de glorification.

Allahumma Barik

اَللّٰهُمَّ بَارِكْ عَلٰى مُحَمَّدٍ وَ عَلٰى اٰلِ مُحَمَّدٍ * كَمَا بَارَكْتَ عَلٰى اِبْرَاهِيمَ
وَ عَلٰى اٰلِ اِبْرَاهِيمَ اِنَّكَ حَمِيدٌ مَجِيدٌ

Allâhumma barik alâ Muhammadin wa alâ âli Muhammad.
Kamâ bârakta alâ İbrahîme wa alâ âli İbrahîm.
Innaka hamidun majîd.

Signification

Ô Seigneur ! Bénis Mohammed et la famille de Mohammed comme Tu as béni Ibrâhîm et la famille d'Ibrâhîm, Tu es certes digne de louange et de glorification

Nos devoirs envers nous-même

Nous devons remercier notre Seigneur pour nous avoir donné des bras, des pieds, des yeux, un coeur et bien sûr notre intelligence sans rien Lui demander. Ne nous contentons pas seulement de dire « Al-hamdulillah » (Louanges à Allah). Entretenir notre corps, nos organes c'est aussi une sorte de remerciement.

Rester en bonne santé et prendre des précautions contre les maladies fait partie de nos devoirs. De même, se soigner quand on tombe malade aussi est notre devoir. Notre cher Prophète (pbsl) dit à ce sujet : « Soignez vous ô serviteurs d'Allah, car Allah n'a pas mis une maladie sans qu'il lui ait donné un remède...» (İbn Mâja, Tib, n.: 3456)

Notre belle religion interdit la consommation de boissons alcoolisées et de drogues nuisant à notre corps. Tout comportement nuisible à notre santé a été prohibé. Il nous a été recommandé de connaître la valeur de la santé avant de tomber malade.

Pour cela...

Être soigné et propre

Il ne faut pas passer son temps à dormir

Manger équilibré

Protéger nos mains, notre langue, nos pieds du mal cela fait aussi partie de nos devoirs. Comment ?

En disant la vérité, nous protégeons notre langue.

En ne prennant pas les affaires des autres sans leur permission, on protège nos mains du mal.

En courant pour faire le bien, on protège nos pieds.

Ainsi, en préservant notre corps de tout cela, nous devenons une personne aimée de tous.

Qui sème le vent Récolte la tempête!

Le Coran nous donne un bon exemple à ce sujet :

Abu Lahab, l'oncle de notre prophète (pbsl), et sa femme se comportaient très mal.
Ils aimaient médire, parler derrière les gens et allaient même jusqu'à les calomnier.
Ils dénigrèrent notre Prophète (pbsl) et pour lui faire du mal ils répandirent des épines sur son chemin et déversèrent des entrailles d'animaux devant sa porte afin qu'il s'en aille.
Malgré cela, notre Prophète (pbsl) n'eut que de bons agissements envers eux. Il les a avertis et leur a dit que ce qu'ils faisaient étaient injuste.
Cependant, ils firent la sourde oreille et continuèrent leurs agissements. Tout mal retrouve son auteur. En réalité, ils se faisaient du mal qu'à eux-mêmes.
Dans le Coran, Allah nous montre leur exemple et nous dit « Ne soyez pas comme eux !» Celui qui pense mal, ne fait du mal qu'à soi même. Plus important, il perd le paradis.
Cet évènement est raconté dans la sourate al-Masad.
Allez ! Apprenons cette sourate ensemble !

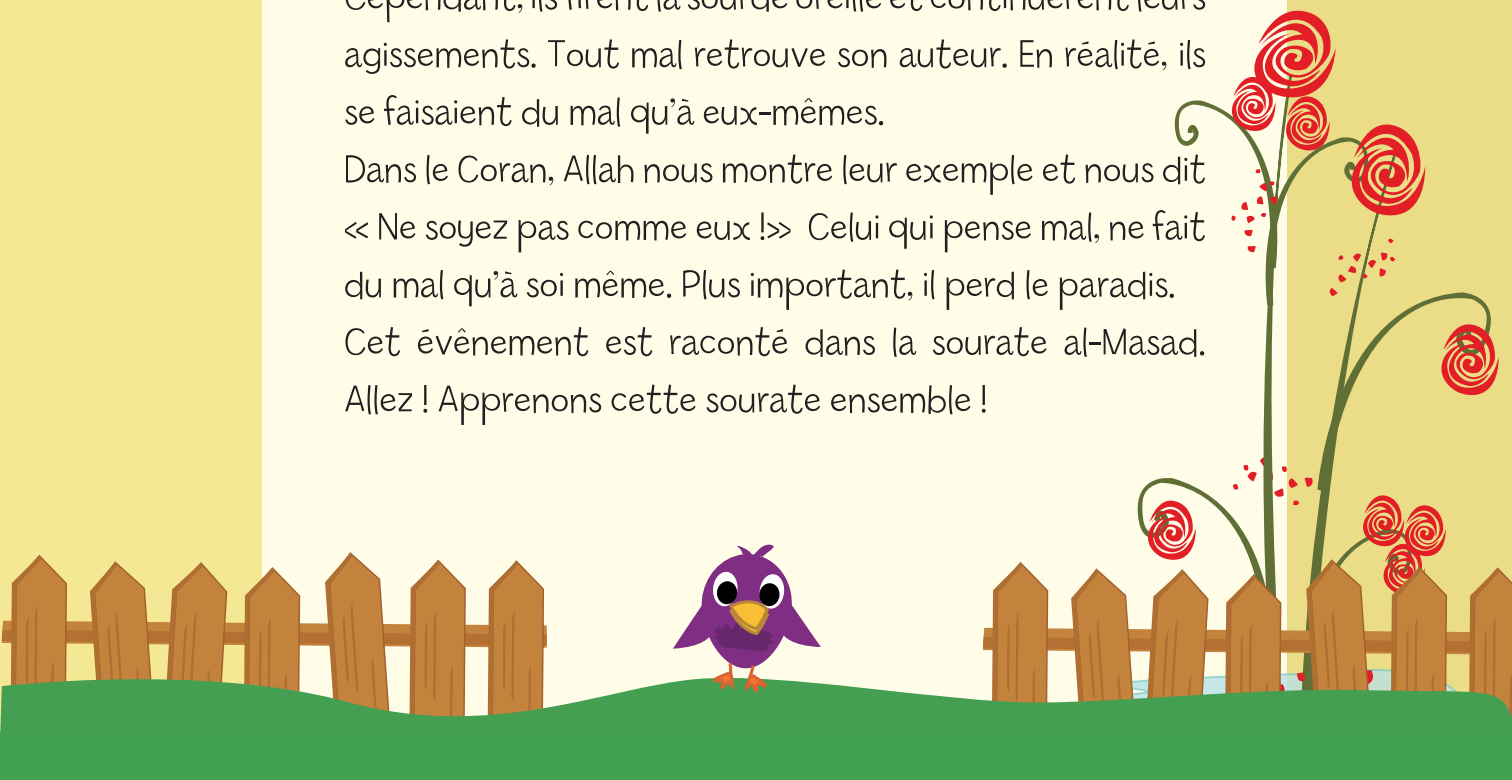

La Sourate Masad

بِسْمِ اللهِ الرَّحْمَنِ الرَّحِيمِ

تَبَّتْ يَدَآ اَبِى لَهَبٍ وَتَبَّ (١) مَآ اَغْنَى عَنْهُ مَالُهُ وَمَا كَسَبَ (٢)
سَيَصْلَى نَارًا ذَاتَ لَهَبٍ (٣) وَامْرَاَتُهُ حَمَّالَةَ الْحَطَبِ (٤)
فِى جِيدِهَا حَبْلٌ مِنْ مَسَدٍ (٥)

Tabbat yadâ abî lahabin wa tabb. Mâ aghnâ anhu mâluhû
wa mâ kasab. Sayaslâ nâran zâta lahab.
Wamra atuhû hammâlatal hatab.
Fî jî dihâ hablun min masad.

Que raconte-elle ?

La Sourate Masad, Masad
composée de 5 versets.
Révélée à la Mecque.
Alors que le Prophète 8pbsl) déclara la vérité
Son oncle, Abu Lahab, le dénommé
Lui lancait des pierres sans pitié,
Sans réfléchir, il L'a dénié.
Mais que c'est-il passé, ses mains ont péri.
Ni ses biens, ni sa fortune
ne lui ont été utiles.
La porteuse de fagots
portant une corde rugueuse au cou
sera brûlé dans le Feu.
Elle subit ainsi le sort qu'elle mérite.

JE PURIFIE MON CORPS !

« At-tuhûru shatrul iman», La purification est la moitié de la foi.
Notre corps devient propre après les ablutions.
Il brille comme la lumière.

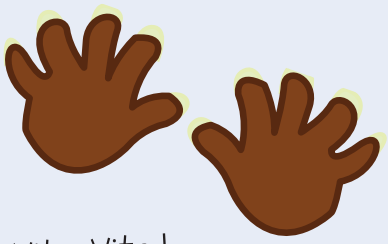

Nos ongles !

Si en regardant la paume de nos mains, on voit nos ongles dépasser, il est temps de les couper. Vite, Vite !

Nous devons tout de suite couper nos ongles. Pourquoi ? Parce que quand nos ongles sont longs l'eau et les agents nettoyants ne peuvent pas atteindre les parties internes, les microbes profitent de l'occasion pour s'installer sous les ongles, y faire leurs nids et se multiplier. Ainsi, ils utilisent nos mains pour aller là où les mains veulent aller. Quand nous portons notre main à notre bouche, à nos yeux, ils s'y propagent aussi. Si vous caressez un bébé, ils passent sur lui. Si vous serrez la main d'un camarade, ils passent sur lui. Ainsi, à tout moment, les microbes peuvent infecter d'autres personnes et les rendre malade. Comme c'est mauvais n'est-ce pas ?

Quand on coupe nos ongles, on casse les plans maléfiques de ces microbes. Comme on se lave régulièrement les mains, lors des ablutions et nos bains, ils ne peuvent plus faire leurs nids et causer du mal.

À nouveau, c'est le musulman qui croit en Allah et qui est propre qui a gagné ! SUPER !

Faire ses besoins...

Pour être propre, on doit faire nos besoins avec attention. Comment ?

Louanges à Allah, on arrive à faire nos besoins. On rejette de notre corps les parties nocives et inutiles des aliments. On appelle ceci faire ses besoins.

Un musulman ne fait pas ses besoins en plein milieu de la rue. Si nous ne trouvons pas de toilette, on choisit un endroit retiré, loin du regard des gens. On effectue ses besoins en étant assis et referme ses excréments avec de la terre. Ainsi, on empêche la diffusion des microbes et des mauvaises odeurs.

Nous devons aussi absolument nettoyer nos parties intimes après avoir effectué notre besoin.

Heureusement qu'il y a de l'eau ; faire ses ablutions avec de l'eau est très facile.

Allez, racontons de suite.

Avant d'entrer dans les toilettes, on dit : «Allahumma inni aouzu bika minal khoubsi wal khabâis (Ô Seigneur, je me réfugie à toi contre les démons.)" (Bukhari, wudu 9; Bukhari, Daawat, 54) .

On y entre avec le pied gauche. Si on a la possibilité, on met des claquettes prévues à cet effet.

Si nous portons un pantalon ou une jupe, on retrousse les bas pour les protéger des souillures.

On s'assied et fait ses besoins doucement en évitant les éclaboussures.

Quand on a terminé, on déverse de l'eau de bas en haut sur nos parties intimes et lave avec la main gauche. On n'oublie pas de se sécher à la fin.

Quand, on sort, on garde les bas retroussés et on sort du pied droit. On n'oublie pas de tirer la chasse d'eau en sortant ; s'il n'y en a pas, on lave soigneusement l'endroit afin que la personne qui viendra derrière nous trouvera les lieux tout propre.

On peut dire maintenant : «Ghufranaka Ya Allah(Ô Allah ! Pardonne-moi !)» (Abu Dawud, Taharat, 17).

De suite, on se lave les mains. On se nettoie entièrement.

SUPER ! On est tout propre.

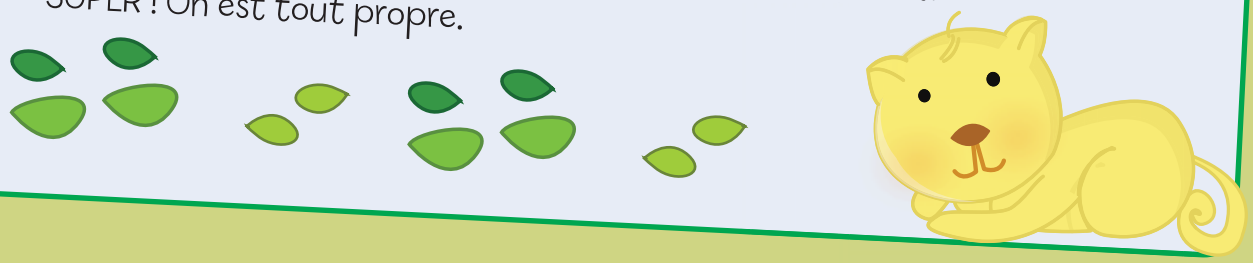

Allez, Jouons !

On met une chaise au milieu. On appelle tous les élèves un par un. Chacun à son tour attend devant la chaise (les toilettes), lit l'invocation d'entrée et entre du pied gauche et s'assoit sur la chaise. Quelques temps après, on dit «c'est fini». L'élève se lève, fait le geste de tirer la chasse d'eau et dit «Ghufranaka Ya Allaah». On inspire fort comme si on respirait de bons parfums. S'il sort sans tirer la chasse, la maîtresse dit « Oh la la, c'est quoi cette odeur ?» et tire elle-même la chasse d'eau en disant «Ghufranaka Ya Allah». Et elle respire fort comme si elle sentait des merveilleux parfums.

Ainsi, tous le monde apprend les invocations de toilettes en s'amusant.

Le Saviez-vous ?

Il ne faut pas s'attarder aux toilettes. On n'y parle pas, on n'y chante pas non plus . Pourquoi ?
Parce que si on parle, les microbes volatiles entreront dans nos bouches. Les microbes des excréments et des urines se poseront sur nos dents, notre langue et entreront dans notre ventre par l'oesophage. Ensuite, nous aurons mal à la gorge et au ventre. Que Dieu nous en préserve, on peut même tomber malade.

Ainsi, notre Prophète (pbsl) nous a conseillé de ne pas s'attarder et parler inutilement aux toilettes. Il nous a appris les invocations pour qu'aucun mal et microbe nous atteint.

C'EST SUPER ! Notre prophète (pbsl) pense tellement bien, n'est-ce pas.

Laves tes mains, et dis Bismillah

Chers camarades, nous savons maintenant que ceux qui prennent comme exemple notre Prophète (pbsl) et vivent comme Lui, gagneront plein de points pour le paradis. Et si nous mangions aussi comme Lui ?

Comment mangeait notre Prophète (pbsl) bien-aimé ?

Il se lavait les mains avant de manger,

S'asseyait et disait «Bismillâh».

Il mangeait de la main droite et prenait une petite quantité de nourriture.

Il mangeait la bouche fermée

et ne parlait pas pendant le repas.

Il ne mélangeait pas ses bouchées en se servant à droite à gauche.

Et sans remplir complètement son estomac, il disait «Elhamdulillah» et quittait la table.

Il se lavait les mains et la bouche.

Il avait une vie très seine.

Ceux qui Le voyait, ne pouvaient s'empêcher de dire : «Muhammed (pbsL) mange très peu, il jeûne beaucoup; mais ne tombe pas malade. Regardez ses biceps, comme Il est fort !»

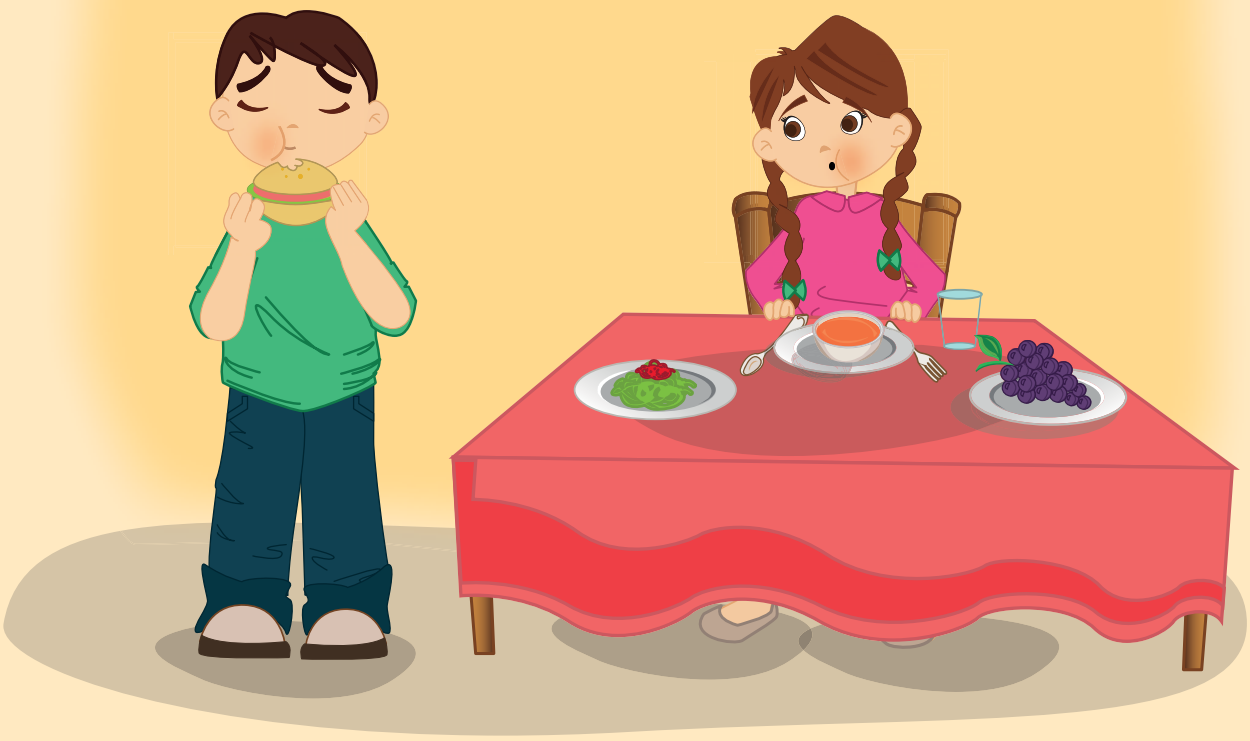

À Table...

Abdullah et Aïcha s'élancèrent,

«Nous aussi nous voulons être fort et en bonne santé comme notre Prophète! Allez, mangeons comme Lui alors. Mais comment ?»

Abdullah dit : «Qu'a dit notre maîtresse ? On doit frotter nos mains et crier «Allah ! Le repas !» c'est ça n'est-pas ? Aie ! je me suis trompé ! Que doit-on faire ?

Aïcha dit : « C'est comme ça Abdullah? On doit plutôt se laver les mains et dire Bismillah. »

Abdullah répondit : «Ah, mais oui c'est vrai!» Puis, il se leva et dit « on dit «hamm» et on mange, n'est-ce pas ?»

Aïcha : «Non, il faut s'asseoir d'abord !»

Abdullah : «Ah mince, c'est vrai ! On s'assoit et on mange avec la main gauche.»

Aïcha dit : Nooon... On mange de la main droite. Car la main droite a des bactéries qui tuent les microbes.»

Abdullah dit : Ah Oui ! Mais bien sûr, c'est pour cela que notre Prophète mangeait de la main droite.» Abdullah commença à manger de la main droite, mais s'empiffrait. Il disait : «Oh ! Que j'avais faim !»

Aïcha le reprit : «Que fais-tu Abdullah? On ne mange pas comme ça ? Nos bouchées doivent être ni trop petite ni trop grande !»

Abdullah dit : «On devait aussi ne pas parler la bouche pleine, n'est-ce pas ?»

Aïcha dit : « En effet, tu pourrais avaler de travers et t'étouffer ! De plus, tu peux rejeter des morceaux de nourriture, beurk !»

Abdullah répondit : « C'est bon, c'est bon ! Je ne parlerai plus la bouche pleine. Je ne vais plus pouvoir manger ! Je suis rassasié.»

Aïcha : «As-tu pris soin de nettoyer toutes les miettes de ton assiette ?»

Abdullah : «Comment ?»

Aïcha : «Mais tu sais que notre Prophète prenait soin de terminer toute son assiette. As-tu fais de même ?»

Abdullah : «Oui, là c'est bon. Je n'ai laissé aucune miette, mais mon ventre est plein...»

Aïcha : «Que dis-tu Abdullah ? Quand on a terminé le repas, on dit Al-hamdulillah.»
Abdullah : «Oh la la ! Aujourd'hui, je mélange tout. C'est vrai, je devais frotter ma manche sur la bouche et dire Al-hamdulillah.»
Aïcha : «Je n'en crois pas mes yeux ! As-tu déjà vu qu'on se nettoie la bouche avec la manche Abdullah ? Aujourd'hui, tu ne vas pas bien ! Après le repas, tu dois te laver les mains, la bouche, les dents...»
Abdullah : «Ah mais toi, tu te souviens de tout ! Tu as bien répondu à tout ! Je n'ai pas réussi à te tromper.»
Aïcha : «Tout cela était un jeu ? Tu es un sacré farceur Abdullah ! Tu vas voir de quel bois je me chauffe ! Attends, t'échappe pas !»
Abdullah, le farçeur, s'était échappé depuis longtemps.

Jeux des organes au repos

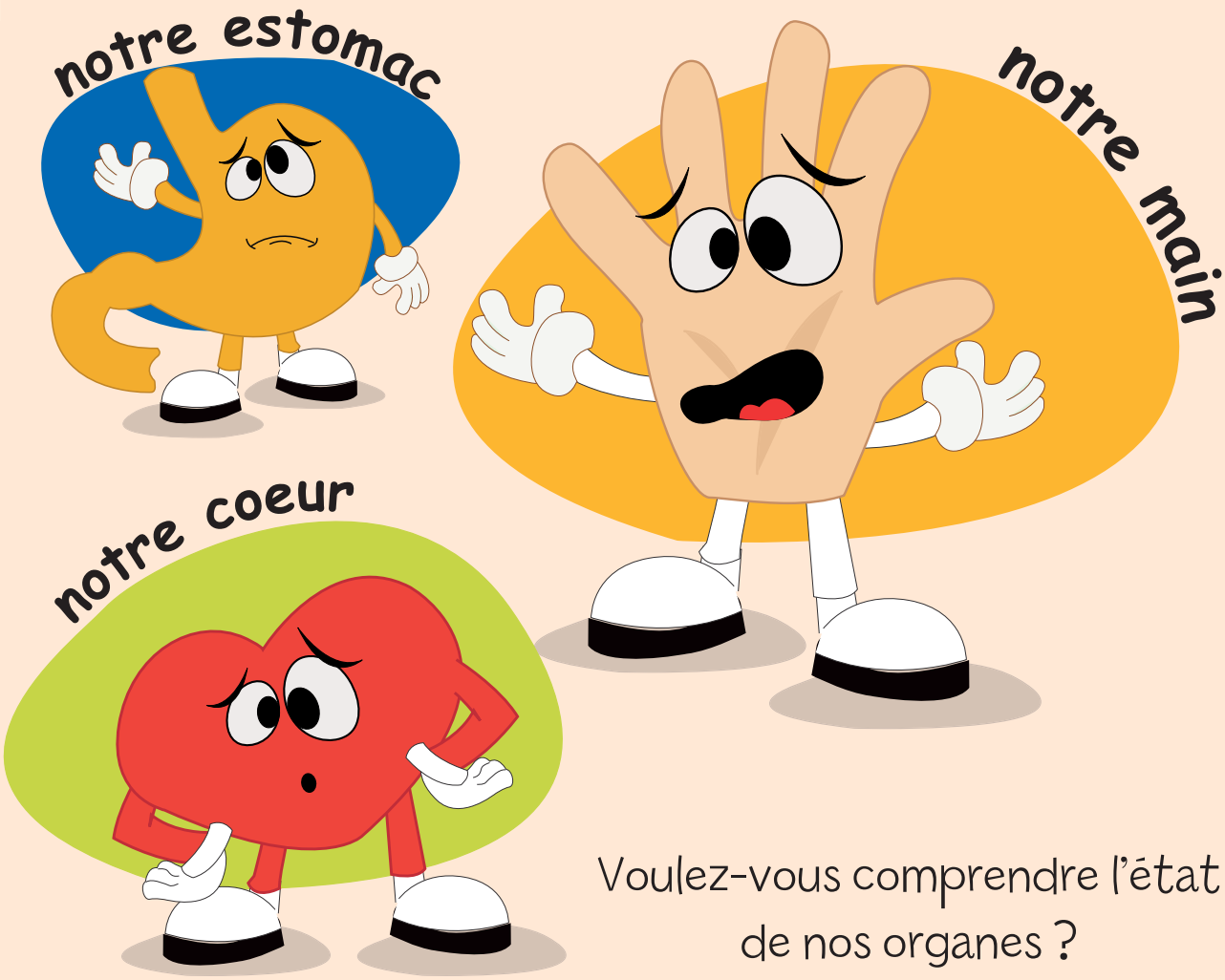

Voulez-vous comprendre l'état de nos organes ?

Quand on dort sur le ventre
nos organes sont renversés
ou bien emmêlés les uns aux autres.
Maintenant, que chacun choisisse une position et
reste dans cette position quand l'enseignant dit «Je dors».
Que chacun reste comme il le désire, en équilibre sur les mains,
ou accroupis ou les bras entrelacés etc...
Que tout le monde reste ainsi jusqu'à que l'enseignant dise «je suis réveillé».
Alors, comment vous sentez-vous ?
Aimeriez-vous rester comme cela durant toute la nuit ?
Eh bien, est-ce que c'est correct de donner un tel repos
à vos organes qui travaillent durant toute la journée ?

Quand notre corps est en mouvement toute la journée, il se fatigue.
Notre cerveau à force de réfléchir,
notre coeur à force de battre vite,
notre estomac, nos intestins à force de digérer se fatiguent.
Quand nous dormons, ils se reposent.

Pour dormir, le Messager de Dieu (pbsL) se couchait sur son flanc droit, mettait sa main sous sa joue droite et récitait cette invocation :
«Allahumma bismika amûtu wa ahyâ (C'est en Ton Nom, ô seigneur, que je dois mourir ou rester en vie)» (Bukhari, Daawat, 7,8,16)

On apprend que lorsqu'on se couche sur le flanc droit, nos organes sont plus à l'aise. Quand on se couche sur la gauche ou sur le ventre, ils sont à l'envers et gênés. Ils ne peuvent se reposer comme il le faut. Ainsi, les gens, quand ils se réveillent, ils disent : « J'ai encore sommeil, je suis encore fatigué ...» Alors que si on dormait sur le côté droit, le matin, on serait heureux et en pleine forme ; à l'exemple notre cher Prophète (pbsl). Lui, quand il se réveillait, Il commençait la journée avec joie en disant :
«Alhamdulillâh allezî ahyânâ min ba'da mâ amâtanâ wa ilayhinnoushoûr. (Louange à Allah qui nous a rendus à la vie après nous avoir fait mourir, et tout retourne à Lui)» (Bukhârî, Daawât 7,8,16.)

Abdullah se couche

La maman d'Abdullah lui dit : «Allez mon fils au lit, il se fait tard. Le monde appartient à ceux qui se lèvent tôt !».

Le jeune homme voulait encore rester debout, mais il savait que sa mère avait raison !

«D'accord maman, j'y vais ! Bon après-midi !» dit-il.

Sa mère et son père se regardèrent, tu as voulu dire «Bonne nuit» plutôt! Abdullah dit «Ah oui, bonne nuit !» et prit le chemin du lit.

Que devais-je faire avant de me coucher ? Je devais me brosser quelque chose, était-ce mes cheveux ? Qu'est-ce qu'il se brossait à votre avis ? (l'enseignant demande aux élèves.)

«Ah, je sais» se dit-il «mes dents», et il commença à se les brosser. En réalité, il préférait se brosser les dents avec le Siwak comme le faisait notre Prophète (pbsl). Avant de se coucher, il prit ses ablutions. Super ! Ses mains, son visage, ses pieds sont tout propre.

«Maintenant, je suis prêt.» dit-il devant son lit. Mais, il pensait avoir oublié quelque chose. Que devait-il faire ? (l'enseignant demande aux élèves.)

«Ouiiii» dit Abdullah. « Je dois mettre mon manteau, non mon short, mais noooon... Qu'est-ce qu'il m'arrive, qu'est-ce que je devais mettre ? Oui c'est ça, mon pyjama.» Il enfila de suite son pyjama. Évidemment la nuit on n'allait pas mettre nos habits du jour. On doit rentrer dans notre lit tout propre.

Il plongea dans son lit les claquettes aux pieds. Son frère lui dit : «Qu'est-ce que tu fais ? On n'entre pas dans le lit avec ses claquettes, tu as marché dehors avec, beurk.. !»

Abdullah dit «Tu as raison, si tu savais tous ce qu'il m'est arrivé depuis que j'ai décidé d'aller me coucher. J'ai tellement sommeil que j'oublie même ce que je connais, je me trompe sans arrêt et je m'en sors plus !»

Il récita la basmala et entra dans son lit. Il se couvrit et se coucha sur son flanc droit. Il dit «Allez mon frère, ce soir récitons faisons nos invocation. Attention ne lis pas par erreur l'invocation des toilettes !»

Ils se regardèrent et rirent .

Son père et sa mère les écoutaient en souriant répéter l'invocation «Allahumma bismika amûtu wa ahyâ» et dirent «Amin» discrètement à leur invocation.

Le Saviez-vous ?

On ne doit pas boire d'une seule gorgée. C'est à dire, qu'il est réprouvé de mettre le récipient à la bouche et boire en une fois jusqu'à satiété.

Il nous est recommandé de boire au minimum en trois fois et d'éloigner à chaque fois le verre de notre bouche pour respirer. Et à la troisième gorgée, on boit le reste de notre verre.

Notre Prophète (pbsl) nous apprend que boire de cette manière est plus sain et plus nutritif. Ainsi nos poumons peuvent plus facilement respirer de l'air frais. De plus, l'eau qui est bue doucement se mélange mieux à la salive ; ceci préserve la santé de notre estomac.

Notre Seigneur nous protège même des maladies en buvant notre eau par le biais des récommandations faites par notre Prophète (pbsl). Super ! Notre Prophète (pbsl) a dit : « On ne doit pas respirer dans le repas ou la boisson.» (Bukhârî, Ashriba, 25). De cette manière, les microbes peuvent pénétrer dans notre corps par l'eau que nous buvons et bonjour les maladies.

Qu'Allah nous en préserve !

Jeux du Chameau

Aïcha dit : «Abdullah arrête ! Stoooop !!!!!!»
Abdullah : « slurp slurp slurp... Quoi Aïcha ? Je bois de l'eau. Je ne dois pas boire de l'eau ? Mais je ne jeûne pas...»
Aïcha : «Je sais que tu ne jeûnes pas, mais bois de l'eau doucement. Ne bois pas comme notre chameau...»
Abdullah : «Franchement Aïcha, ais-je l'air d'un chameau ?»

Aïcha : «Évidemment que tu n'es pas un chameau. Je faisais allusion au hadith : « Que l'un de vous ne boive pas comme un chameau, buvez plutôt en deux et trois reprises ; invoquez le nom d'Allah lorsque vous buvez et louez Allah lorsque vous avez fini de boire.»

(Tirmidhi, Livre des Boissons, 13)

Abdullah : «Ah ! Tu as raison Aïcha, je m'en suis rappelé maintenant. Notre maîtresse nous avait raconté cet événement, je l'avais oublié.»

Aïcha : «Ne te chagrine pas, moi aussi parfois j'oublie. Si nous nous rappelons ses bons comportements, au fil du temps nous gagnerons ces bonnes habitudes, n'est-ce pas ?»

Abdullah : «Oui mais, (en rigolant) je vais te montrer maintenant c'est qui le chameau ! «

Puis, les nôtres commencèrent à jouer au «jeu de chameau».

Ils buvaient un peu d'eau et imitaient le chameau...

Nos Devoirs envers nos parents

CHÈRE MAMAN, CHER PAPA

Nos mères et nos pères !

S'ils n'étaient pas là, comment viendrons-nous au monde ? Alors que nous étions des tout petits bébés, avec la permission d'Allah, nous avons ouvert les yeux dans les bras de notre mère et père pleins de compassion et d'amour.

Nos mères et nos pères sont nos premiers guides,
C'est eux qui nous ont tout appris.

Notre Seigneur dit dans un verset du Coran : «Nous avons recommandé à l'homme d'être bienveillant à l'égard de ses parents, car sa mère a enduré de multiples souffrances en le portant dans son sein, en le mettant au monde et en l'allaitant durant deux années jusqu'au sevrage. Sois donc reconnaissant envers Moi et envers tes parents ! C'est vers Moi que se fera votre retour.» (Luqman, 14.).

Ils sont nos biens les plus précieux. Ils pensent avant toute chose à nous, même avant leur propre personne. Ils nous habillent avant de s'habiller, nous nourrissent avant de se nourrir, ils pleurent même pour ne pas nous faire pleurer.

Quand on tombe malade, c'est eux qui attendent à notre chevet.

Dans un hadith, notre Prophète (pbsl) bien-aimé nous avertit :

«Trois invocations sont exaucées sans aucun doute : l'invocation de l'opprimé, l'invocation du voyageur et l'invocation des deux parents contre leur enfant» (Ibn Maja, Dua, 11)

Rendons-les heureux, gagnons leurs invocations et soyons des gagnants jusqu'à la fin des temps...

Pour acquérir leur satisfaction, notre langue doit être douce et notre voix toujours basse à l'encontre de notre mère et père. Accomplissons toujours le bien pour eux, soyons respectueux et quoi qu'il arrive ne les contrarions pas.

Nos devoirs envers les autres

Les règles des salutations

Saluer son frère musulman, lui indiquer une place quand il arrive et l'appeler d'une manière qu'il apprécie renforce les liens d'amitié.
Alors, qu'attendons-nous ?
Quand on arrive, on sort, on se rencontre ou se sépare, saluons notre frère. Celui que nous saluons se réjouit car il se dit : «il me considère et me donne de l'importance». Ainsi, tout le monde se connaît et s'aime. Notre entourage se transforme en un environnement d'amour et de considération.

Répandez le Salam

Quand Abdullah sortit de l'école, il se dit «Je veux aussi être aimé par les gens» et commença à saluer tous ceux qu'il rencontrait dans son chemin. Au début, les gens étaient surpris et se demandaient qui était ce jeune homme. Mais jour après jour, les gens s'habituaient et le saluaient en disant «As Salam alaykoum Abdullah» même si celui-ci ne les voyait pas. Tout le monde lui souriait quand il le rencontrait.

Aïcha ne put s'empêcher de demander : « Comment cela se fait-il que tout le monde te connaîsse et t'aime bien ?»

Sûr de lui, Abdullah lui dit : «Te rappelles-tu pas le hadith que notre maitresse nous avait appris ?»

«Afshous'salama baynakoum (Répandez le salam autour de vous.)» (Iman, 54)

Ainsi, j'ai répandu le salam autour de moi et gagné l'amitié de tout le monde.

Aïcha dit : «Alors, moi aussi je vais répandre le salam et gagner l'affection des gens.»

Ils prirent tout deux le chemin de leurs maisons en riant et sautillant. Ils répétaient: «Afshus'salama baynakoum, Afshus'salama baynakoum, Afshus'salama baynakoum,»

Parfois dans nos relations avec les gens

Notre ami peut nous demander de ne plus parler avec un autre.
Parfois, notre frère peut nous appeler pour jouer dans le jardin du voisin sans lui en demander l'autorisation.
Il peut aussi te dire de garder l'argent que tu as trouvé par terre.
Allah n'agrée guère ce comportement et le prophète non plus.
Alors, tu dois pouvoir dire :

Tout cela nous est appris dans la sourate Kafiroun du Coran.

La sourate Kafiroun

بِسْمِ اللهِ الرَّحْمَنِ الرَّحِيمِ

قُلْ يَآ اَيُّهَا الْكَافِرُونَ (١) لآ اَعْبُدُ مَا تَعْبُدُونَ (٢) وَلآ اَنْتُمْ عَابِدُونَ مَآ
اَعْبُدُ (٣) وَلاَ اَنَا عَابِدٌ مَا عَبَدْتُمْ (٤) وَلآ اَنْتُمْ عَابِدُونَ مَآ اَعْبُدُ (٥)
لَكُمْ دِينُكُمْ وَلِيَ دِينِ (٦)

Qul yâ ayyouhal kâfiroûn. Lâ a'boudou mâ ta'boudoûn.
Walâ antoüm âbidoûna
mâ a'boud. Walâ ana âbidoun mâ abadtoum.
Walâ antoüm âbidûna mâ a'boud. Lakoum dînoukoum waliya dîn.

Que raconte-elle ?

La sourate Kâfiroûn a 6 versets, 6 versets. Révélée à la Mecque.
Les mécréants ont proposé au Prophète :
Une année tu crois à notre religion et une année nous croyons à la tienne,
Ils voulaient ainsi duper notre Prophète (pbsl) qui leur dit:
« Je vais demander à mon Seigneur Lui saura me guider.»
Mon Seigneur dit :« Qul Yâ ayyouhal Kafiroun! ».
À vous votre religion, et à nous la nôtre !
À vous votre châtiment, et à nous notre récompense.

« Le meilleur des hommes est celui qui est le plus utile aux gens.»

(Jâmi as-saghir, II.10)

« Allah aime celui qui répond aux besoins des autres. »

(Ibn Asakir)

« Le musulman qui plante un arbre fruitier se verra accorder autant de bonnes actions que de fruits donnés par celui-ci. »

(Jâmi as-saghir, s. 1495)

« Ô mes Compagnons! Rendez visite aux malades et nourrissez les pauvres.»

(Bukhârî, Merdâ 4;Abu Dâvud, Janâiz 11)

« Ne fait pas partie de notre communauté celui qui ne se montre pas clément avec notre petit et n'honore pas notre grand.» (Abu Dâvud, Adhab, 66)

Ha ha ha Atchoum !

«Allah aime quand son serviteur éternue, mais déteste quand il bâille. Ô les croyants que celui d'entre vous qui éternue, loue son Seigneur (en disant al-hamdulillah) et que celui qui l'entend lui réponde et dise: « Yarhamkumullah». (Bukhari, Adab, 125,128; Muslim, Zuhd 56)

Nous sortons de notre corps les microbes qui nous rendent malade en éternuant. Si nous essayons de ne pas éternuer, ces microbes peuvent atteindre notre cerveau, nos poumons et nous rendre paralysés. Nous serions ainsi contraint de vivre sans bouger. C'est pour cela que nous disons : «Al Hamdulillah» en voulant dire : « Ô Seigneur ! Tu nous as si bien créé qu'en éternuant, tu nous préserves de la plus part des bactéries.».

Abou Hourayra (r.a) un des Compagnons du Messager de Dieu (pbsl) rapporte : « Le Prophète, mettait sa main ou un pan de son habit devant sa bouche afin d'atténuer le bruit de l'éternuement quand il éternuait.» (Abû Dâwud, Adab:90).

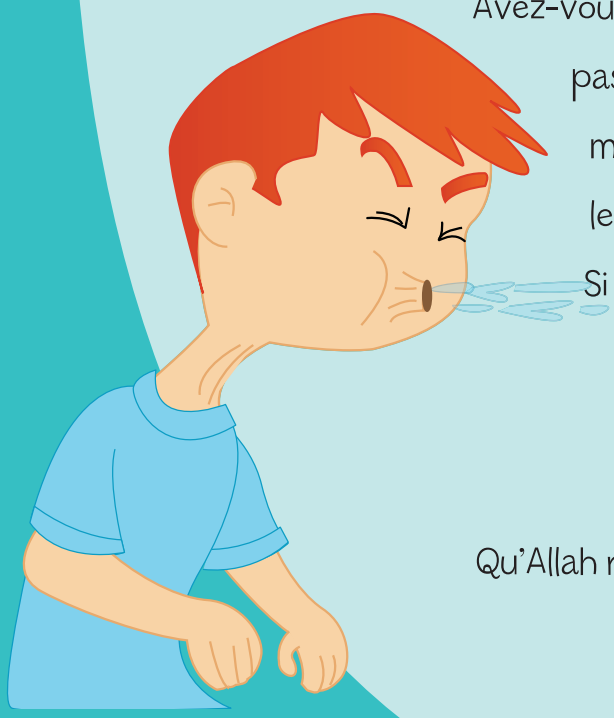

Avez-vous vu comme le Prophète (pbsl) était attentif à ne pas déranger les gens avec le bruit de ses éternuements et à éviter que ses microbes ne se ruent vers les autres !

Si nous n'avons pas de mouchoir ou si ne fermons pas la bouche avec nos mains les microbes éjectés iraient sur les gens autour de nous et pourraient les rendre malade.

Qu'Allah nous préserve de causer du mal à qui que ce soit.

Le Microbe de la Paresse

Abdullah dit à son enseignant : « J'ai très bien compris comment éternuer. On ne doit jamais se retenir d'éternuer mais on doit fermer la bouche pour ne pas nuire aux autres. Mais pourquoi Allah déteste ceux qui bâillent ? Des microbes sont-ils répandus quand on bâille ? Moi, je bâille tout le temps quand j'ai sommeil...» .

Sa maitresse lui répondit en souriant : « Effectivement mon cher Abdullah, quand nous bâillons des microbes de paresse se répandent autour nous. »

Toute la classe s'étonna de cette réponse. Ils entendaient pour la première fois parler de ce microbe. Comment était-il ?

Le professeur continua : « En bâillant on répand autour de nous la fatigue, si bien que les gens qui nous entourent la ressentent et commencent eux aussi à bâiller. Ainsi, ils ne sont pas attentif en accomplissant de bonnes oeuvres et vont jusqu'à mal les faire. Évidemment, après ils deviennent tristes. C'est pour cela qu'on doit se retenir quand on a envie de bâiller. Soyons loin de la paresse, pour bien accomplir notre travail.»

Abdullah dit : « Je comprends maintenant pourquoi quand je bâille mon frère, ma mère, mon père et mes grands-parents bâillent aussi.»

Toute la classe commença alors à rire.

J'ai fait une plaisanterie

Un jour Abdullah eut l'idée de faire une blague à Aïcha mais il se demanda: « Mais comment puis-je lui faire une farce ? ».

Soudain, il eut une idée. Ils allaient bien rire.

Alors qu'Aïcha jouaient avec ses camarades, Abdullah ota son devoir de sa table et le cacha.

Quand la maîtresse vint pour ramasser les devoirs, Abdullah dit : « Maîtresse, Aïcha n'a pas fait son devoir, il n'est pas sur sa table !»

Aïcha regarda à droite à gauche mais rien à faire, elle ne le trouva pas. D'un air triste, elle dit à sa maîtresse : « J'avais vraiment fait mon devoir, mais je ne le retrouve plus !» Puis elle commença à pleurer.

Voyant l'état d'Aïcha, Abdullah sursauta et dit : «J'ai fait une farce ! Voici ton devoir Aïcha !»

Aïcha qui venait de retrouver son devoir dit d'un air apaisé et joyeux : «Vous voyez j'avais bel et bien fait mon devoir !»

La maitresse dit à Abdullah : « Il n'est pas permis au musulman d'effrayer un autre musulman Abdullah !»

Notre Prophète (pbsl) dit : « Malheur à celui qui parle et ment pour faire rire les gens !» (Abû Dawûd, Adab, 88).

Même quand on fait des plaisanterie, on doit dire la vérité et ne pas offenser son camarade.

Abdullah comprit son erreur et ce que le Prophète voulait dire. Il se retourna vers sa camarade et dit : « Je suis navré Aïcha, je voulais juste plaisanter.»

En essuyant ses larmes Aïcha accepta ses excuses et dit : «Ne fait plus ce genre de plaisanteries! J'ai eu très peur !»

LE PROPHÈTE SOURIANT

Les Compagnons (r.a.) disaient en parlant du Messager de Dieu (pbsl) : « On n'a jamais vu une personne autant sourire que le Prophète ! Il souriait beaucoup !»

Notre Prophète (pbsl) voulait aussi que les gens sourient quand il rigolait. Il leurs faisait des plaisanteries de bon goût.

Quand ses Compagnons (r.a.) lui disaient : « Ô Messager d'Allah, vous nous faites des blagues !»

Il (pbsl) répondait : « En effet, mais je ne dis que la vérité !» (Tirmidhî, Birr 57)

Il (pbsl) dit aussi: « Je garantis une maison à la périphérie du paradis à celui qui délaisse la polémique même s'il a raison, une maison au milieu du paradis à celui qui délaisse le mensonge même s'il plaisante et une maison en haut du paradis à celui qui améliore son comportement» (Bukhârî Daawât 60; Muslim, Zikir, 70)

LE MUSULMAN EST CELUI EN QUI TOUT LE MONDE A CONFIANCE

Le Musulman est celui dont on ne craint rien ni de sa langue ni de sa main,
Il ne dit pas partout ce qu'il a vu et entendu.
Il ne dit pas de paroles erronnées ni ne fait pas des actes répréhensibles comme:
Les gens vont se fâcher contre moi,
Il faut que j'aie plus d'argent pour que les gens m'aiment davantage,
Ou pour que j'aie plus de nourriture
Il ne ment pas et ne fait rien de réprimandable.
C'est pour cela que tout le monde a confiance en lui.
Il dit « tout ce que le Musulman dit est vrai » et il fait toujours ce qu'il promet.
Bien sur que le musulman peut aussi se tromper et tomber dans l'erreur.
Il peut se faire tromper par des gens malintentionnés.
Notre Seigneur nous apprend deux Sourates pour nous en protéger. Super !

Les Sourates protectrices

Allez ! Apprenons ensemble ces Sourates !

Al-Falaq

بِسْمِ اللّٰهِ الرَّحْمَنِ الرَّحِيمِ

قُلْ اَعُوذُ بِرَبِّ الْفَلَقِ (١) مِنْ شَرِّ مَا خَلَقَ (٢) وَمِنْ شَرِّ غَاسِقٍ اِذَا
وَقَبَ (٣) وَمِنْ شَرِّ
النَّفَّاثَاتِ فِى الْعُقَدِ (٤) وَمِنْ شَرِّ حَاسِدٍ اِذَا حَسَدَ (٥) ٥

Qul a'ouzu birabbil falaq. Min sharri ma khalaq. Wa min sharri ghasiqin iza waqab. Wa min sharrin naffasati fil'ouqad. Wa min sharri hasidin iza hasad.

Que raconte-elle ?

La Sourate Falaq, 5 versets , 5 versets. Révélée à Médine.

Jaloux de notre Prophète (pbsl) ils l'ont regardé d'un mauvais oeil.
Notre Seigneur ne protégera-t-il pas son Prophète de ces gens ?
Dis : cherche protection auprès de moi, Seigneur de l´aube naissante,
contre le mal des êtres qu´Il a créés, contre le mal de l´obscurité,
des sorcières, contre le mal de l´envieux
Remets-toi à Moi, Remets-toi à Moi! Au Seigneur des hommes !

An-Nâs

بِسْمِ اللّٰهِ الرَّحْمَنِ الرَّحِيمِ

قُلْ اَعُوذُ بِرَبِّ النَّاسِ (١) مَلِكِ النَّاسِ (٢) اِلٰهِ النَّاسِ (٣) مِنْ شَرِّ
الْوَسْوَاسِ الْخَنَّاسِ (٤) اَلَّذِى يُوَسْوِسُ فِى صُدُورِ النَّاسِ (٥) مِنَ
الْجِنَّةِ وَالنَّاسِ (٦)٦

Qul a'ouzu birabbin nâs. Malikin-nâs. İlâhin-nâs.
Min sharril-waswasil-khannas. Allazî youwaswisu fi soudourin-nâs.
Minal jinnati wan-nâs.

Que raconte-elle ?

La Sourate An-Nâs, 6 versets, 6 versets. Révélée à Médine.
Ikhlas, Falak, Nâs sont appelés Muawwizât.
Pour nous protéger des maux,
du «khannas (le mauvais conseiller)»,
des hommes et de tout,
récitons-les et soufflons sur tout notre corps.
Cherchons refuge auprès du Seigneur des hommes !

ON PART EN VACANCE!

Abdullah et Aïcha se sont regardés en souriant et se sont séparés en disant : « Bonne vacance, tu vas me manquer ! ».

Abdullah dit : « Maman, ma maîtresse et mes camarades vont trop me manquer, j'ai appris tellement de chose avec eux en m'amusant !»

Sa mère répondit :

« Tu te rappelles Abdullah le premier jour d'école où tu étais tellement anxieux! Tu as commencé avec la Basmala, vois maintenant tout ce que tu as gagné et appris.»

Abdullah répondit : « Oui Maman, en plus je me suis fait de très bons amis et appris des choses très utiles.»

Sa mère rétorqua : « Mais maintenant, il faut bien les retenir ! »

Elle comprit du regard d'Abdullah qu'il se demandait «comment ?».

Elle rajouta en souriant « Évidemment, en pratiquant ce que tu as appris !»

Abdullah avait commencé depuis longtemps à réciter les Beaux-Noms d'Allah.

Sourire aux lèvres, il sautait de joie.

NOTES

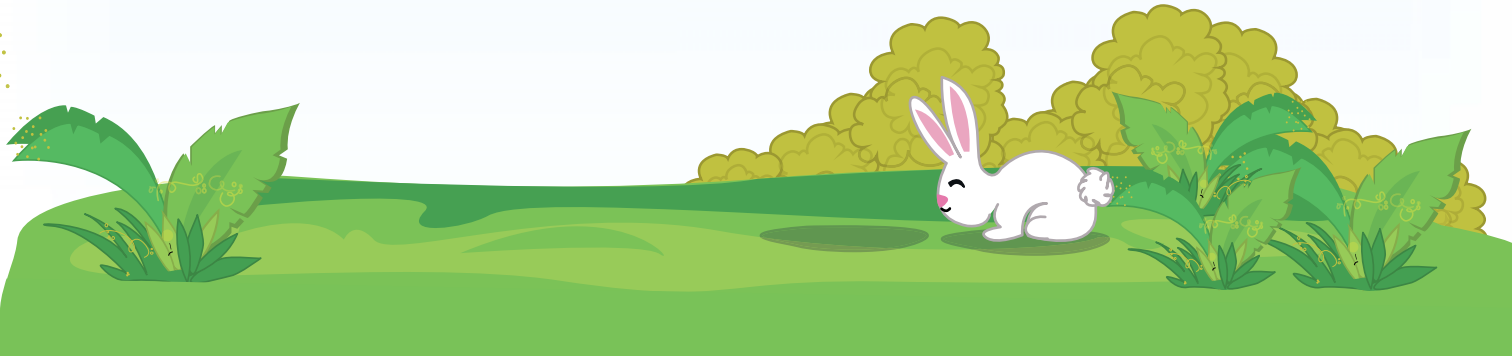

NOTES

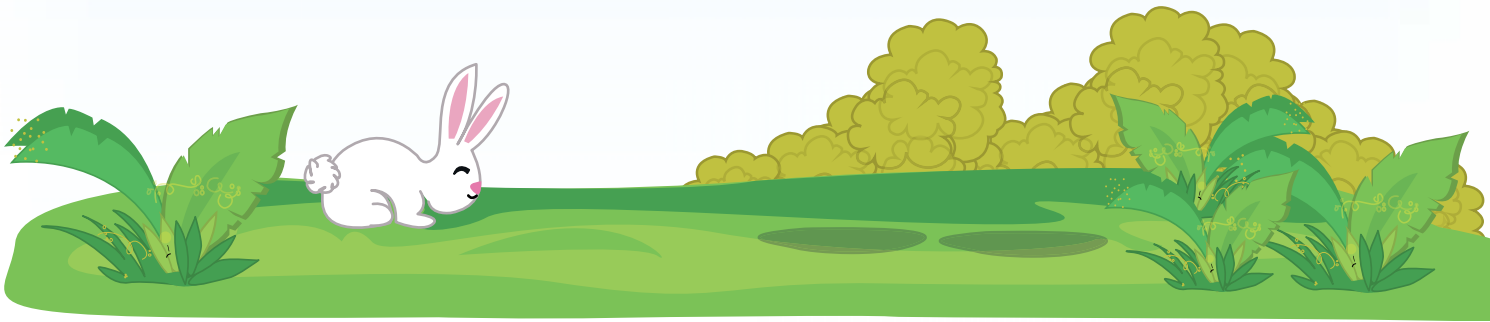

NOTES

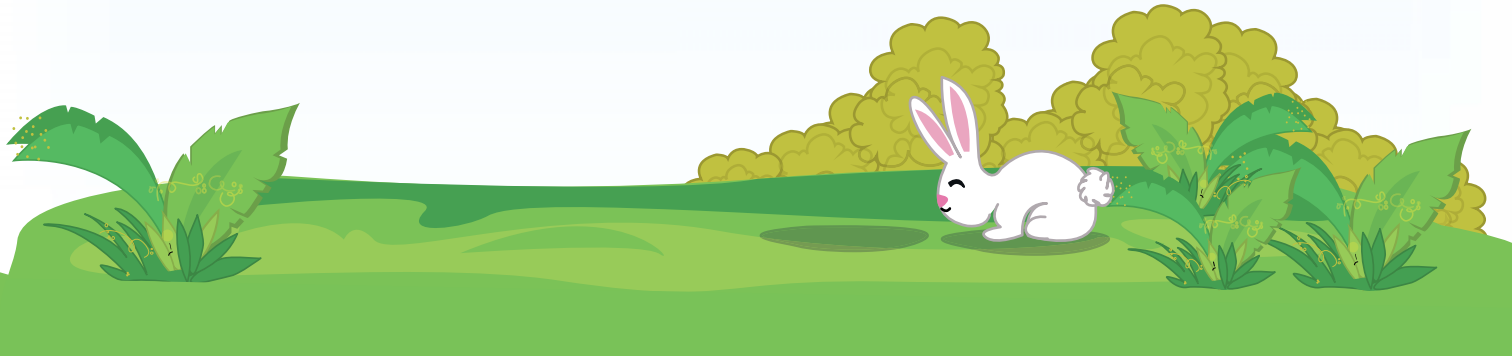

DES OUVRAGES ISLAMIQUES

GRATUITS AU FORMAT PDF

Approximativement 1180 ouvrages islamiques traduits dans 54 langues

A télécharger gratuitement sur internet

Vous pouvez gratuitement télécharger sur votre ordinateur au format PDF des ouvrages que vous pouvez imprimer, dupliquer ou transmettre par e.mail à vos proches et amis.

Anglais - Albanais - Allemand - Azéri - Arabe - Français - Espagnol - Russe - Italien - Portugais - Bachkirie
Bambara - Bengale - Bosniaque - Bulgare - Chinois - Tatar de Crimée - Perse - Néerlandais - Géorgien
Hindi - Haousa - Hongrois - Indonésien - Kazakh - Kazan Tatar - Kirghize - Letton - Lituanien - Luganda
Ahiska - Malais - Roumain - Mongolie - Maure - Turkmène - Tigrinya - Swahili - Tadjik - Amharique - Ouzbek
Chinois traditionnel - Twi - Ukrainien - Ouighour - Wolof - Zarma - Slovène - Urdu - Coréen - Kurde - N'Ko
Polonais - Japonais

ERKAM ÉDITIONS | islamicpublishing.org